Trạng thái Gốc

TRẠNG THÁI GỐC
Bản quyền © Thái Thị Trúc – Mr. X, 2025

Không phần nào trong xuất bản phẩm này được phép sao chép hay phát hành dưới bất kỳ hình thức hoặc phương tiện nào mà không có sự cho phép trước bằng văn bản của tác giả.

Chúng tôi luôn mong muốn nhận được những ý kiến đóng góp của quý vị độc giả để sách ngày càng hoàn thiện hơn.

THÁI THỊ TRÚC – MR. X

Trạng thái Gốc

NHÀ XUẤT BẢN
HỒNG ĐỨC

Mục lục

Lời nói đầu 7

Những lời bình luận dành cho cuốn sách 9

Chương 1.
Trạng thái gốc – Siêu thị giá trị – Quỹ tràn 13

Trạng thái gốc là gì? 14

Siêu thị giá trị của một cá nhân 19

Quỹ tràn – khi một người đã đủ đầy 21

Chương 2.
Thực trạng xã hội – cá nhân – gia đình – tổ chức 25

Thực trạng xã hội 26

Thực trạng cá nhân 28

Thực trạng gia đình – khi ngôi nhà
không còn là chốn về 36

Thực trạng các tổ chức – đang vận hành
trên nền tảng méo mó 37

Chương 3.
Ứng dụng trạng thái gốc vào thực tế 41

Ứng dụng trạng thái gốc
trong các mối quan hệ & gia đình 44

Tình bạn 🌱 Tình yêu 🌱 Làm người chồng tốt 🌱 Làm người vợ tốt 🌱 Gia đình tan vỡ 🌱 Con cái 🌱 Mất kết nối với con 🌱 Trầm cảm 🌱 Giải quyết xung đột

Ứng dụng trạng thái gốc trong
khởi nghiệp & kinh doanh 65

Khởi nghiệp kinh doanh 🌱 Lãnh đạo 🌱 Marketing 🌱 Sản phẩm dành cho tổ chức doanh nghiệp 🌱 A-Hệ thống quản lý TTG

Ứng dụng trạng thái gốc trong
nghề nghiệp & phát triển bản thân.....77

Kinh doanh 🌱 Kế toán 🌱 Quản lý tài chính 🌱 Doanh nhân 🌱 Trading 🌱 Kỹ thuật "thanh tâm thị trường" cho trader 🌱 Đầu tư 🌱 BTC crypto 🌱 Các triệu phú đô la 🌱 Thương hiệu cá nhân

Ứng dụng trạng thái gốc trong các lĩnh vực khác
& bối cảnh xã hội thay đổi 99

Giáo dục 🌱 Đi du lịch, phượt thủ 🌱 Showbiz 🌱 Ca sĩ – nghệ sĩ 🌱 Võ thuật 🌱 Thiền, yoga 🌱 Thời đại AI 🌱 Làm từ thiện 🌱 Phát triển bền vững

Chương 4.
Hỏi đáp 117

Chương 5.
Trạng thái gốc qua lăng kính của bạn –
hãy để lại dấu ấn!..... 135

Lời cảm ơn 138

Lời nói đầu

Đây là góc nhìn và những trải nghiệm hoàn toàn mang tính cá nhân. Do vậy, mọi điều được chia sẻ trong cuốn sách *Trạng thái gốc* này bạn chỉ nên xem như tài liệu tham khảo – không phải chân lý, càng không phải cẩm nang cho tất cả mọi người.

Bạn có thể chỉ đọc phần mình cảm thấy cần, thấy thích, hay đang có hứng thú, tránh đọc quá nhiều một lúc dễ loạn, dễ rối. Có thể bạn sẽ không tìm được giải pháp nào ở đây – và điều đó hoàn toàn bình thường. Tất cả chỉ là những gợi ý.

Cuốn sách cũng giống như một bức thư gửi đến những người rất cụ thể mà chúng tôi đang tìm kiếm.

Nếu có điều gì khiến bạn bối rối hoặc chưa thể nắm bắt ngay, đừng vội lo lắng. Có những điều không phải ai cũng hiểu được ngay lần đầu tiên – và đôi khi, có lẽ bạn chưa cần đến nó, hoặc đơn giản là thời điểm chưa đến. Mỗi người có một hành trình riêng, và hiểu biết sẽ đến khi bạn sẵn sàng.

Trên hết, bạn hãy xem cuốn sách như một câu chuyện nhẹ nhàng cuối tuần. Bạn hãy đọc nó trong lúc thư giãn. Và nếu có

điều gì đó khiến bạn mỉm cười, dừng lại, hoặc thấy lòng mình khẽ rung lên... thì có lẽ, chúng ta đã gặp nhau – ở nơi nào đó bên trong.

Văn phong cuốn sách này gần giống như một bản luận văn tốt nghiệp – rõ ràng, mạch lạc, không theo lối tự truyện hay truyền cảm hứng mà theo phong cách của một tài liệu kỹ thuật.

Nếu bạn thấy nó có phần khô khan, mong bạn cảm thông! Chúng tôi chọn sự rõ ràng, vì chính sự rõ ràng sinh ra Năng lượng Thoải mái.

Bạn có thể tìm thấy ở đây một số gợi ý thiết thực và chắc hẳn nó không phải giải pháp cho mọi vấn đề!

> **“Cuốn sách này có những khoảng trống... Bạn của tôi, hãy điền vào!”**

Những lời bình luận dành cho cuốn sách

Những góc nhìn từ triệu phú,
người thành đạt, các chuyên gia mọi lĩnh vực

Những cánh cửa khác mở ra trạng thái gốc

Lý do có chương này:

Đây là cuốn sách cộng đồng, hãy để cộng động chia sẻ các góc nhìn với bạn.

Không phải ai cũng có thể nắm bắt ngay tinh thần của Trạng thái gốc chỉ qua việc đọc sách. Nhưng khi nghe một người khác diễn giải lại theo cách của họ, Năng lượng Rõ ràng có thể xuất hiện.

Chương Lời bình giống như một cánh cửa khác dẫn vào cùng một căn phòng – chỉ là một góc nhìn khác, một cách diễn đạt khác, giúp người đọc thấy được những gì có thể đã bị bỏ lỡ.

Lời bình có thể đến từ ai? Những người đã đọc và thấu hiểu Trạng thái gốc. Những người trải nghiệm thực tế và nhận ra sự chuyển hóa. Những người có tư duy sắc bén, biết cách diễn đạt lại bằng một ngôn ngữ khác, gần gũi hơn với người đọc đại chúng.

Lợi ích của chương lời bình:

Làm rõ những điểm cốt lõi:

- Đôi khi chỉ cần một cách diễn đạt khác, một câu chuyện bổ sung, người đọc sẽ "vỡ ra".
- Giúp người đọc kết nối thực tế: Không chỉ lý thuyết mà là trải nghiệm sống động từ những người đã áp dụng.
- Mở ra nhiều góc nhìn: Một ý tưởng khi đi qua nhiều người sẽ có nhiều màu sắc khác nhau, tạo nên sự phong phú.

"Trạng Thái Gốc mang lại sự tỉnh thức và hiện diện trong từng khoảnh khắc của cuộc sống. Trong thời đại hiện nay, khi con người thường bị cuốn vào guồng quay hối hả, lo toan, và công nghệ, thì Trạng Thái Gốc không chỉ là một khái niệm tôn giáo hay triết lý, mà trở thành một nhu cầu thiết yếu để cân bằng và làm giàu đời sống tinh thần.

Trạng Thái Gốc là một "ngọn đèn" soi sáng đời sống tinh thần, giúp con người sống sâu sắc, có trách nhiệm và đầy yêu thương. Trong một thế giới luôn biến động, Trạng Thái Gốc không chỉ là nơi trú ẩn an toàn cho tâm hồn, mà còn là chiếc la bàn giúp ta định hướng hành trình sống một cách ý nghĩa và trọn vẹn."

— MR ĐOÀN VĂN NAM
Chủ Tịch công ty Cổ Phần Đầu Tư DNI Việt Nam

"Ngắn gọn, súc tích và đi sâu vào bản chất. Bất cứ ai đều cần đến quyển sách này – 'Kim chỉ đông' để bạn tìm lại chính mình, tìm lại sự an nhiên vốn có. Hãy đọc và chiêm nghiệm cuốn sách, để được tái sinh thêm một lần nữa.**"**

— GUITARIST,
Singer Binh Luu Nguyen

"Gốc rễ quyết định hoa trái. Cuốn sách giúp chúng ta tìm về cội nguồn của chính mình. Khi chúng ta quay về với Năng lượng gốc, cuộc sống chỉ còn sự vui vẻ, bình an và sáng suốt. Mọi nỗi khổ và kiếp nạn chỉ còn là sự cảm nhận, trải nghiệm và chiêm nghiệm. Hãy đọc và ngẫm cuốn sách để mọi nỗi sợ dần tan biến, giúp bạn sống cuộc đời của chính mình và nhận ra cảm xúc của bạn chính là người thầy dẫn đường chính xác nhất. Dù bạn là ai, làm trong lĩnh vực nào, tôi nghĩ cuốn sách đều có tính ứng dụng vào trong cuộc sống. Mong bạn sớm quay về trường Năng lượng gốc của chính mình!**"**

— NGỌC TRONG HOA SEN
Nhà sáng lập Tâm Hoa Sen.

"Đây là cuốn sách mà bạn sẽ cần mang bên mình trên mọi nẻo đường, khi đọc bạn sẽ thấy hình ảnh của mình trong đó. Không ở khía cạnh này thì ở khía cạnh khác. Các vấn đề bạn gặp phải được tác giả gợi ý cách giải quyết rõ ràng, cụ thể. Bản thân tôi rất trân trọng, biết ơn tác giả đã mang đén cuốn sách đẹp cho cộng đồng.**"**

— HOÀNG ĐỨC HẠNH
Luật sư

"Cuốn sách *Trạng Thái Gốc* mang đến một cảm giác rất đặc biệt – như thể ai đó đã nhìn thấy tâm hồn mình và đặt vào từng trang giấy những lời nhắc nhở nhẹ nhàng nhưng đầy sức mạnh. Nó thực sự tuyệt vời, vượt xa những gì tôi từng nghĩ. Mỗi lần đọc lại, tôi như được sạc đầy năng lượng, trở về với chính mình, tĩnh tại và mạnh mẽ hơn. Đây không chỉ là một quyển sách — đây là một món quà dành cho tâm hồn. Tôi thật sự rất thích quyển sách này – nó không chỉ là một cuốn sách, mà là một người bạn đồng hành thầm lặng trong cuộc sống của tôi. "Trạng thái gốc" đã trở thành quyển sách gối đầu giường mà tôi luôn mang theo, như một chốn để trở về mỗi

khi lòng chao đảo. Không chỉ khi gặp rắc rối tôi mới tìm đến nó, mà ngay cả trong những khoảnh khắc đời thường nhất, tôi cũng thấy mình cần chạm lại vào trạng thái gốc – nơi mà tôi cảm nhận được sự bình yên, rõ ràng và chính tôi.**"**

— MRS JEN

"Tôi đã đọc và cảm nhận được sức mạnh lặng thầm của cuốn sách này. Không chỉ giúp người đọc quay vào bên trong để nhận ra Trạng Thái Gốc – mà còn là một ngọn đèn dẫn đường cho những ai đã từng chạm đến trạng thái ấy, tiếp tục phát triển, mở rộng và lan tỏa ra những người thân yêu xung quanh.

Khi đó, một trường năng lượng tích cực hình thành – nhẹ nhàng, nhưng mạnh mẽ – như nước thấm vào gốc rễ.

Cuốn sách này giúp tôi nhận diện rõ hơn hành động và công việc hiện tại của mình – rằng đó là con đường đúng đắn, là Chánh nghiệp.

Như thời trẻ tôi đam mê võ thuật. Nhưng phải đến khi lớn, khi bắt đầu dạy võ, tôi mới thực sự hiểu rằng: đạo trong võ mới là điều cốt lõi.

Khi thấm được đạo của võ, tôi mới hành được đúng.

Và khi hành đúng – Trạng Thái Gốc tự nhiên hiển lộ.

Xin cảm ơn tác giả đã trao tặng một tác phẩm không chỉ để đọc – mà để sống, để nhớ lại Gốc mình là ai."

— LONG TIÊN SINH
Võ sư, Lương y xương khớp Quy Ẩn

CHƯƠNG 1

Trạng thái gốc – Siêu thị giá trị – Quỹ tràn

Gốc – hoa lá cành – quả

Trạng thái gốc là gì?

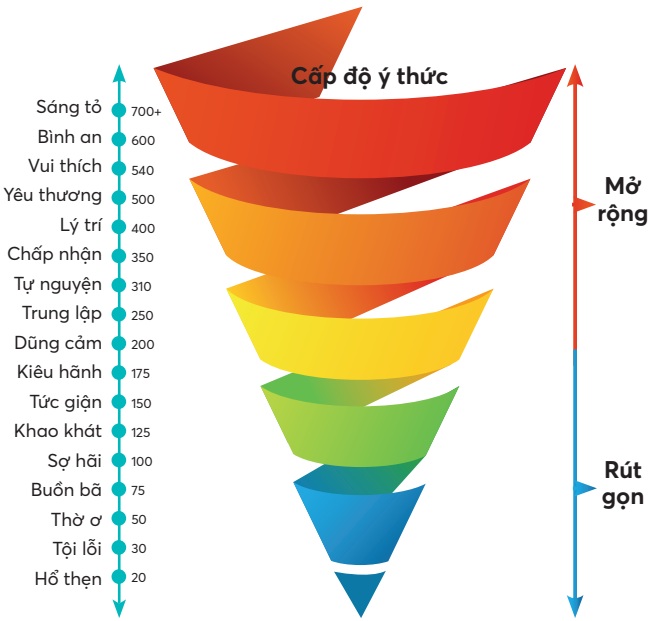

Chú thích:

Các cấp độ ý thức con người – David R. Hawkins

Năng lượng Rõ ràng, sáng tỏ 700+

Năng lượng Thoải mái, vui vẻ, bình an, thiện chí 540 – 600+

Định nghĩa

> **"Trong bất kỳ tình huống hay công việc cụ thể nào, khi đã có sự RÕ RÀNG sáng tỏ thì Năng lượng Thoải mái sẽ tự nhiên xuất hiện ngay sau đó. Đó gọi là Trạng thái gốc."**

Ví dụ 1: một biên tập viên giàu kinh nghiệm, khi biên tập một cuốn sách với cấu trúc, bố cục rối rắm, lời văn lủng củng, họ sẽ nhìn thấy rõ ràng vấn đề nằm ở đâu, biết phải xử lý bản thảo như thế nào, theo trình tự ra sao.

Ngay khoảnh khắc ấy – không mơ hồ, không hoang mang, không mịt mờ thì người biên tập đang ở trong Trạng thái gốc.

Rõ ràng trước – và sự thoải mái theo sau.

Ví dụ 2: Một trader giỏi khi nhìn vào biểu đồ sẽ nhanh chóng nhận diện được chính xác điểm vào và điểm ra, từ đó đưa ra quyết định rõ ràng và chính xác. Nhờ vào khả năng này, họ cảm thấy thoải mái và tự tin trong bản thân. Đây chính là Trạng Thái Gốc trong trading.

Ví dụ 3: Một nhân viên văn phòng mới thường dễ rơi vào trạng thái rối bời, không biết bắt đầu từ đâu. Nhưng khi được hướng dẫn rõ ràng, cụ thể, họ nhanh chóng trở về trạng thái gốc – tức là sự sáng suốt, bình tĩnh và sẵn sàng bắt tay vào công việc một cách hiệu quả.

Ví dụ 4: Vẽ tranh

"Khi vẽ, em cảm thấy bố cục hiện ra rất rõ ràng, em biết mình cần dùng màu gì và đặt nét ở đâu, căn chỉnh tỉ lệ như thế nào. Với em, đó chính là trạng thái gốc – sự rõ ràng, mạch lạc và kết

nối. Ngược lại, khi bị lệch khỏi trạng thái này, mọi thứ trở nên rối rắm, mất phương hướng, và điều đó khiến em rất mệt mỏi"

— Hoạ sĩ nhí Ngọc Mận

Cốt lõi ứng dụng của Trạng thái gốc trong chuyên môn – bất kỳ ngành nào, khi người thực hành đủ sâu, đủ kinh nghiệm, họ sẽ "thấy rõ ràng" và nhờ đó "thoải mái hành động".

> **Năng lượng rõ ràng, sáng tỏ như ánh sáng – nơi mọi thứ được nhìn thấy đúng. Mịt mù, hỗn loạn, không rõ ràng như là bóng tối." – Mr Z.**

Trạng thái gốc – Một Cảm Nhận, Một Trạng Thái – không phải là một lý thuyết, không phải là một kỹ năng. Đó là một trạng thái nguyên bản tự nhiên: thoải mái, vui vẻ, hồn nhiên như đứa trẻ chưa bị tác động, nhào nặn bởi áp lực, lo toan từ hoàn cảnh bên ngoài. Không cần cố gắng để có Trạng thái gốc – nó vốn có sẵn, chỉ cần không bị phá vỡ. Khi một người giữ được Trạng thái gốc, họ tự nhiên thấy mọi thứ rõ ràng, không bị lấn cấn hay lạc lối. Càng xa rời nó, con người càng mất kết nối, càng dễ rơi vào trạng thái mơ hồ, bế tắc, bất an.

Tại sao Trạng thái gốc được định nghĩa đơn giản? Vì nó là thứ ai cũng từng có – Trẻ con khi sinh ra đều có Trạng thái gốc, không cần học. Vì nó không phải là một hệ tư tưởng mà là một trạng thái – Một trạng thái thì chỉ có thể trực nhận, không thể diễn giải quá nhiều bằng ngôn từ. Vì điều quan trọng là trải nghiệm, không phải lý thuyết – Nếu một người quay về được Trạng thái gốc, họ sẽ tự hiểu mà không cần định nghĩa dài dòng.

Một định nghĩa ngắn gọn, súc tích sẽ giúp người ta cảm nhận được tinh thần cốt lõi, thay vì sa vào lý luận mà quên mất bản chất.

Giữ được Năng lượng gốc là giữ được chính mình, không bị cuốn theo những thứ làm sai lệch đi cảm nhận ban đầu.

> **Trong sự rõ ràng đi vào Trạng thái gốc, ở tại Trạng thái gốc dần dần có sự rõ ràng, minh bạch." – Mr Z.**

Trạng thái gốc – Chuẩn ISO nền tảng cho mọi hệ thống "sống"

Nếu các tổ chức có ISO để đảm bảo chất lượng, thì Trạng thái gốc chính là "chuẩn ISO bên trong" – giúp cá nhân, gia đình, tổ chức hay doanh nghiệp giữ được sự vận hành lành mạnh, hiệu quả và có chiều sâu.

Với cá nhân, Trạng thái gốc là điểm neo – giúp họ sáng rõ bên trong, không bị xoay chuyển bởi hoàn cảnh, cảm xúc hay kỳ vọng bên ngoài.

Với gia đình, Trạng thái gốc là nền – giúp các thành viên thoải mái sống cùng nhau, biết lắng nghe, không khiến nhau trở nên méo mó dù rất thương nhau.

Với tổ chức, Trạng thái gốc là trục – giúp từng người giữ được sáng suốt trong vai trò, và kết nối không bị rối bởi những "trò chơi quyền lực ngầm".

Với doanh nghiệp, Trạng thái gốc là khí hậu – tạo ra môi trường rõ ràng, giúp nhân sự không chỉ làm tốt mà còn muốn gắn bó.

Trạng thái gốc không thay thế kỹ năng, chiến lược hay hệ thống, nhưng nếu thiếu nó, mọi thứ còn lại sẽ bị méo mó, hoặc rệu rã.

Hãy hiểu Trạng thái gốc theo quá trình thanh tâm, là quá trình lắng nghe và hỏi sâu hơn, để chạm vào bản chất thật sự của vấn đề hoặc con người, trong trạng thái tĩnh tại và không phán xét, với 3 bước:

Lắng nghe, hỏi – Nhận diện điểm mù

- Quan sát một cá nhân hoặc tổ chức mà không áp đặt định kiến.
- Đặt câu hỏi để làm rõ: "Nhận thức của họ đang bị méo mó, mắc kẹt ở đâu? Điều gì đang ngăn cản dòng chảy?"
- Không vội vàng phán xét, chỉ ghi nhận sự thật họ đang mắc kẹt ở đâu.

Nói sự thật – Rõ ràng, xuyên thấu

- Khi đã nhận diện điểm méo mó, cần nói rõ sự thật mà không né tránh.
- Không an ủi, không vòng vo – chỉ đưa ra điều đúng bản chất, dù nó khó nghe.
- Nếu người đó thực sự sẵn sàng, họ sẽ đối diện với sự thật và tự điều chỉnh.
- Nếu họ từ chối, tức là họ đã tự chọn rời khỏi dòng chảy chung.

So sánh trạng thái – Trước và sau khi nói chuyện

- Kết luận: Trước khi thanh tâm, họ như thế nào? Sau khi thanh tâm, họ khác gì?
- Nhấn mạnh sự khác biệt rõ ràng giữa méo mó – đúng đắn, rối rắm – sáng tỏ, tắc – chảy.
- Nếu họ chưa thấy sự khác biệt, có nghĩa là thanh tâm chưa đủ rõ hoặc họ chưa sẵn sàng.

Hãy áp dụng đúng 3 bước này khi tôi nói về Trạng thái gốc, để đảm bảo mọi thứ luôn rõ ràng, không méo mó, không vòng vo.

Siêu thị giá trị của một cá nhân

Khi một người quay về Trạng thái gốc – thoải mái và rõ ràng – thì từ người đó sẽ toát ra những giá trị thực. Không cần cố gắng. Không cần khẩu hiệu.

Chính trạng thái của họ là lời mời tự nhiên cho người khác muốn đến gần, muốn làm việc cùng, muốn lắng nghe và học hỏi.

Những giá trị ấy như đang được trưng bày trong một Siêu thị Giá trị Cá nhân.

Mỗi người là một siêu thị, và trong đó có các "kệ hàng" khác nhau:

- Có người trưng bày giá trị bình tĩnh;
- Có người nổi bật với sự hài hước;
- Có người là hiện thân của trách nhiệm;
- Có người đặc biệt ở sự an toàn, hoặc trí tuệ, hoặc sự tử tế, mộc mạc.

Mỗi giá trị là một "sản phẩm sống" – không cần nói nhiều, chỉ cần hiện diện đúng gốc là người khác sẽ tự cảm nhận được.

Hãy tự hỏi bản thân:

- Khi tôi ở trạng thái rõ ràng và thoải mái nhất, người khác cảm nhận được gì từ tôi?
- Giá trị nào đang tỏa ra tự nhiên khi tôi không cố gắng làm hài lòng ai?

Vì vậy, xây dựng Trạng thái gốc cho bản thân cũng chính là mở rộng Siêu thị Giá trị Cá nhân.

Và nếu bạn mang trạng thái này đến các tổ chức, đội nhóm hay cộng đồng – thì bạn đang đem "sản phẩm" thật đến những nơi rất cần nó mà không cần marketing.

Quỹ tràn – khi một người đã đủ đầy

Khi một người sống trong Trạng thái gốc,

Giá trị trong họ bắt đầu hình thành và trưng bày rõ ràng – như một Siêu thị Giá trị Cá nhân.

Và đến một lúc nào đó, khi người đó đã đủ đầy tự bên trong – không còn chạy theo sự công nhận, không còn mải miết chứng minh – Giá trị bắt đầu tràn ra ngoài.

Họ giúp người khác một cách tự nhiên.

Họ cho đi mà không tính toán.

Họ nói ít thôi, nhưng những gì họ làm – lại chạm vào người khác rất sâu.

Đó là lúc Quỹ tràn bắt đầu xuất hiện.

Quỹ Tràn không phải là tiền.

Nó có thể là:

- Một cái nhìn an yên khiến người khác bình tĩnh lại;
- Một hành động nhỏ làm người khác thay đổi cách sống;
- Một lời nói chạm đúng tim khiến người khác dừng lại và suy nghĩ;

Một buổi gặp gỡ mà người kia bước về nhà... nhẹ hơn, rõ hơn.

Quỹ Tràn là giá trị sống thật – tràn ra từ một người đã về Gốc: Không áp lực, không cố gắng lên gân, không cần diễn. Và điều kỳ lạ là: người có Quỹ Tràn thật sự... thường không biết mình đang cho đi Vì với họ, điều đó rất bình thường.

Mô hình cộng đồng – quản trị bằng trạng thái gốc

Trạng thái gốc – siêu thị giá trị – quỹ tràn

Người lạc lối cũng như cây mất gốc, không biết bám vào đâu, không thể phát triển. Muốn đứng vững, trước tiên phải có gốc – Trạng thái gốc chính là điểm tựa ban đầu. Khi gốc vững, con người mới phát triển được hoa lá cành – tức là giá trị cá nhân. Có hoa lá cành thì mới kết trái – quả chín là thành tựu, sự đủ đầy trong cuộc sống. Và chỉ con người đủ đầy rồi mới có thể chia sẻ – hoặc đóng góp vào Quỹ Tràn, hoặc giúp đỡ người có Trạng thái gốc khác.

Không ai có thể cho đi khi chính bản thân mình còn trống rỗng. Muốn đóng góp, trước hết phải giữ vững Trạng thái gốc.

Trạng thái gốc như cây có gốc. Người lạc lối – Cây mất gốc

Siêu thị giá trị

Cộng đồng tạo nên sức mạnh. Mỗi người mang một hoặc nhiều giá trị riêng. Khi 10, 100 người cùng nhau, họ tạo thành một Siêu thị Giá trị, nơi mọi người có thể học hỏi và bổ sung cho nhau. Môi trường này ảnh hưởng trực tiếp đến mỗi cá nhân: Nếu xung quanh là năng lượng tích cực, con người dễ giữ được sự thoải mái, tự nhiên. Nếu toàn năng lượng thấp, con người dễ bị méo mó theo.

Quỹ tràn – hỗ trợ người có trạng thái gốc phát triển

Quỹ Tràn giống như một đập tràn – khi nước đầy, nó tự nhiên chảy ra, không bị giữ lại. Cũng vậy, khi những người có Năng lượng gốc được hỗ trợ đầy đủ, họ sẽ tự nhiên lan tỏa giá trị cho cộng đồng.

Tại sao cần hỗ trợ người có Trạng thái gốc?

Họ là nguồn phát giá trị, giúp người khác sống rõ ràng và thoải mái. Họ tạo ra sự đủ đầy trong cộng đồng, nhưng đôi khi thiếu nguồn lực để phát triển. Khi họ tràn, cộng đồng sẽ được hưởng lợi nhiều hơn.

Nguyên lý đập tràn – chỉ tràn khi đủ

Không cho đi khi còn thiếu, chỉ tràn khi đã đủ. Không ép buộc, không hy sinh – chỉ đơn giản là lan tỏa tự nhiên. Khi dòng chảy liên tục, cộng đồng sẽ không còn ai thiếu thốn.

Cách Quỹ Tràn hoạt động

- Hỗ trợ tài nguyên (thời gian, vật chất, cơ hội...) cho người có Trạng thái gốc.
- Tạo điều kiện để họ phát triển và lan tỏa giá trị.
- Không tích lũy – mọi giá trị đều được luân chuyển, tạo ra dòng chảy liên tục.

Kết luận: Quỹ Tràn giúp người có Trạng thái gốc phát triển, từ đó họ tràn ra cho cộng đồng.

CHƯƠNG 2

Thực trạng xã hội – cá nhân – gia đình – tổ chức

Thực trạng xã hội

1. Xã hội mất cân bằng và tiêu hao năng lượng – Tiêu cực

Áp lực công việc và thành công: Văn hóa cạnh tranh khốc liệt khiến nhiều người kiệt sức, mất đi niềm vui và ý nghĩa trong công việc. Sự sợ hãi và bất an: Những biến động về kinh tế, chính trị, môi trường khiến con người luôn lo lắng, mất niềm tin vào tương lai. Lối sống vội vã, thiếu chiều sâu: Cuộc sống hiện đại khiến con người chỉ quan tâm đến kết quả nhanh chóng mà không đầu tư vào sự phát triển bền vững từ bên trong. Năng lượng tiêu cực liên tục sinh ra và tiêu hao theo cách không kiểm soát, tạo ra một vòng luẩn quẩn.

→ Trạng thái gốc giúp cân bằng cuộc sống, giảm tiêu hao năng lượng tiêu cực và mang lại sự an yên.

2. Hệ thống kinh tế và tiêu dùng thiếu bền vững

Nền kinh tế hiện tại khuyến khích con người tích lũy tài sản tạo ra chênh lệch giàu – nghèo ngày càng lớn.

Dòng tiền không chảy tự nhiên mà bị ứ đọng ở các đập nước lớn; tập đoàn, cá nhân siêu giàu.

Hệ thống kinh tế tập trung vào tăng trưởng không giới hạn, không quan tâm đến chất lượng sống hay sự bền vững

Tiêu dùng bị "dắt mũi": Quảng cáo truyền thông liên tục tạo ra cảm giác thiếu thốn để thúc đẩy tiêu dùng. Con người bị cuốn vào vòng xoáy mua sắm, làm việc cực nhọc để kiếm tiền rồi lại tiêu xài cho những thứ không thực sự cần thiết.

Nhiều sản phẩm có vòng đời ngắn, tạo ra lượng rác thải khổng lồ gây ô nhiễm môi trường.

Xã hội khuyến khích tiêu dùng, chạy theo vật chất mà quên đi giá trị tinh thần. Dạy kiếm tiền nhưng không dạy con người cách tìm thấy hạnh phúc thật sự; thay vì chạy theo quảng cáo, ham muốn nhất thời thì hãy tiêu dùng có ý thức.

→ Trạng thái gốc hướng con người đến lối sống đủ đầy từ bên trong, giảm bớt sự phụ thuộc vào vật chất và hướng tới một xã hội hài hòa hơn.

Kết luận Cuộc sống càng hiện đại, con người ngày càng rời xa chính mình, mất kết nối với bản chất nguyên bản và giá trị cốt lõi của bản thân. Điều này dẫn đến hàng loạt vấn đề xảy ra với cá nhân và toàn thể xã hội. Việc tái kết nối với Trạng thái gốc không chỉ quan trọng với từng cá nhân mà còn cần thiết cho toàn bộ cộng đồng. Khi mỗi người kết nối lại với bản thân, sống đúng với giá trị gốc, họ sống cân bằng hơn và họ sẽ lan tỏa năng lượng tích cực ra xung quanh. Việc xây dựng một cộng đồng có Trạng thái gốc sẽ giúp xã hội:

- Sống ý nghĩa và tràn đầy năng lượng hơn.
- Các mối quan hệ chân thật, bền vững hơn.
- Xã hội hài hòa, cân bằng và bớt tiêu cực.
- Hệ thống kinh tế, tiêu dùng phát triển bền vững hơn.

Đây là các lý do trọng yếu khiến cuốn sách "Trạng thái gốc" ra đời – để giúp con người tìm lại sự kết nối và tạo dựng một thế giới tốt đẹp hơn.

Thực trạng cá nhân

Sự mất kết nối với chính mình – Vấn đề cốt lõi của xã hội

Ngày nay, con người dễ bị cuốn vào các tiêu chuẩn xã hội, chạy theo thành công vật chất mà quên đi điều gì là thực sự quan trọng. Rất nhiều người thành công, giàu có, thậm chí được xem là hình mẫu trong xã hội nhưng bên trong lại trống rỗng, mâu thuẫn, mất phương hướng, không hiểu mình thực sự là ai, mình thực sự muốn gì, và điều gì mang lại ý nghĩa cho cuộc sống của bản thân.

Dấu hiệu của sự mất kết nối với chính mình

Cảm thấy trống rỗng dù có mọi thứ: Thành công, danh tiếng, tiền bạc đều có nhưng vẫn thấy thiếu một thứ gì đó không thể gọi tên. Liên tục tìm kiếm nhưng không bao giờ cảm thấy đủ: Nhảy việc, theo đuổi mục tiêu mới, mua sắm, đi du lịch... nhưng cảm giác thỏa mãn chỉ là tạm thời.

Không biết mình thực sự muốn gì: Nhiều người sống theo kỳ vọng của xã hội, cha mẹ, bạn bè và không biết điều gì mới thực sự là mục tiêu của mình.

Không cảm nhận được niềm vui đơn giản: Ngày xưa có thể vui vì một cơn mưa, một tách cà phê, một cuộc trò chuyện, nhưng bây giờ mọi thứ trở nên phức tạp và nhạt nhẽo.

Vì sao con người mất kết nối với chính mình?

Bị cuốn vào guồng quay xã hội: Công việc, trách nhiệm, áp lực tài chính khiến người ta quên mất mình từng là ai. Họ bị lập trình bởi các giá trị bên ngoài: Từ nhỏ, xã hội dạy rằng "Thành công = tiền bạc + địa vị", nên nhiều người chạy theo đó mà không biết mình có thực sự muốn hay không. Ngoài ra, mạng xã hội tạo ra ảo ảnh về cuộc sống tốt đẹp: Nhìn thấy người khác hạnh phúc, thành đạt, mình cũng muốn như vậy nhưng lại không hiểu bản thân có thực sự cần hay không. Người ta không có thời gian để lắng nghe chính mình: Lúc nào cũng bận rộn, không có khoảnh khắc dừng lại để hỏi: "Mình có thật sự ổn không?"

Hệ quả của việc mất kết nối với chính mình

Sống một cuộc đời không phải của mình: Đến một lúc nào đó nhìn lại, nhiều người nhận ra mình đã sống theo tiêu chuẩn của người khác chứ không phải theo điều mình thực sự muốn. Nhiều người dễ bị chi phối bởi cảm xúc tiêu cực: Căng thẳng, mất năng lượng, dễ bị lo âu, trầm cảm vì không biết gốc rễ vấn đề nằm ở đâu. Quan hệ của họ với người khác cũng trở nên hời hợt: Khi không hiểu mình cũng khó có thể kết nối sâu với người khác.

Cách lấy lại kết nối với chính mình (Trạng thái gốc)

Hãy dừng lại và nhìn vào bên trong: Không tiếp tục chạy đua nữa mà dành thời gian quan sát cảm xúc, suy nghĩ, và những mong muốn thực sự. Nhìn lại những khoảnh khắc vui vẻ thực sự: Khi nào mình cảm thấy trọn vẹn nhất? Điều đó có liên quan gì đến giá trị cốt lõi của mình không?

Tái lập lại Siêu thị Giá trị Cá nhân: Xác định lại điều gì thực sự quan trọng với mình, thay vì chạy theo giá trị xã hội áp đặt.

Để Trạng thái gốc dẫn đường: Khi quay về được trạng thái thoải mái và rõ ràng, mọi thứ sẽ trở nên đơn giản hơn. Mất kết nối với chính mình là vấn đề lớn nhất của xã hội hiện nay nhưng chỉ cần quay về Trạng thái gốc, mọi thứ sẽ sáng tỏ.

Mất kết nối với người khác – Mối quan hệ giữa con người ngày càng mong manh

Vấn đề lớn của xã hội hiện đại: Con người là sinh vật sống theo bầy đàn, nhưng ngày nay, dù có nhiều phương tiện kết nối hơn bao giờ hết, chúng ta lại ngày càng xa cách nhau. Các mối quan hệ gia đình rời rạc, bạn bè hời hợt, đồng nghiệp chỉ là quan hệ công việc – tất cả đều xuất phát từ một vấn đề chung: mất kết nối với chính mình dẫn đến mất kết nối với người khác.

Vì sao con người mất kết nối với nhau?

Không kết nối được với chính mình: Nếu một người không hiểu bản thân, không có Trạng thái gốc, họ sẽ khó kết nối sâu sắc với người khác. Khi nội tâm rối loạn, con người dễ phản ứng tiêu cực, hiểu lầm nhau, thay vì thực sự lắng nghe.

Xã hội vận hành theo lợi ích hơn là tình người: Các mối quan hệ ngày càng mang tính giao dịch, thực dụng, kiểu "Tôi giúp bạn, bạn giúp tôi", thay vì xuất phát từ tình cảm và mối quan tâm chân thành. Điều này làm con người mất niềm tin vào nhau, lúc nào cũng dè chừng, sợ bị lợi dụng.

Công nghệ làm con người xa cách: Mạng xã hội tạo ra ảo giác về sự kết nối, Chúng ta có thể nhắn tin, gọi video với bất kỳ ai nhưng lại quên cách giao tiếp trực tiếp, kết nối chân thật ngoài đời. Nhìn màn hình nhiều hơn nhìn nhau: Trong một

bữa ăn, một cuộc gặp gỡ, ai cũng cầm điện thoại, ít ai thực sự dành thời gian cho nhau.

Giao tiếp trở nên nhanh nhưng không sâu: Tin nhắn ngắn gọn, cuộc gọi vội vàng, tương tác chủ yếu là "thả tim" nhưng thiếu đi sự hiểu và cảm nhận thật sự. Cảm xúc bị che giấu: Thay vì nói về những khó khăn, nhiều người chỉ khoe những khoảnh khắc đẹp, tạo ra một bức tranh không thực về cuộc sống. Nhịp sống quá nhanh, không ai có thời gian cho nhau. Xã hội hiện đại khiến ai cũng bận rộn, ai cũng có "deadline" riêng. Mối quan hệ muốn bền vững cần thời gian và sự quan tâm thực sự, nhưng nhịp sống quá nhanh khiến con người không còn kiên nhẫn.

Dấu hiệu của sự mất kết nối

Có nhiều bạn bè nhưng không ai thực sự hiểu mình. Khi có chuyện buồn, không biết chia sẻ với ai. Gặp gỡ người khác nhưng không cảm thấy có ý nghĩa. Gia đình, vợ chồng, con cái sống chung một nhà nhưng ít trò chuyện, ít chia sẻ thực sự.

Hệ quả của việc mất kết nối

Xã hội lạnh lùng, con người dễ tổn thương: Khi không có ai thực sự quan tâm, con người dễ rơi vào trầm cảm, cô đơn, mất phương hướng. Mối quan hệ thiếu chiều sâu: Quan hệ xã giao ngày càng nhiều nhưng không có ai để tin tưởng thực sự. Gia đình rạn nứt: Vợ chồng không còn đồng cảm, cha mẹ không hiểu con cái, dẫn đến xung đột, khoảng cách.

Làm sao để kết nối lại với người khác?

Trở về Trạng thái gốc. Khi một người có Năng lượng Rõ ràng và Năng lượng Thoải mái, họ sẽ dễ dàng kết nối với người khác một cách tự nhiên. Không cần cố gắng lấy lòng ai, chỉ cần sống thật với chính mình, những mối quan hệ đúng sẽ tự xuất hiện.

Lắng nghe thực sự, thay vì chỉ phản ứng khi trò chuyện, thay vì nghĩ xem mình nên nói gì tiếp theo, hãy thực sự lắng nghe. Khi lắng nghe bằng Trạng thái gốc, mối quan hệ sẽ tự nhiên trở nên sâu sắc hơn.

Tạo không gian cho kết nối thật sự. Giảm bớt mạng xã hội, tăng cường gặp mặt trực tiếp. Dành thời gian chất lượng cho gia đình, bạn bè thay vì chỉ nhắn tin qua loa.

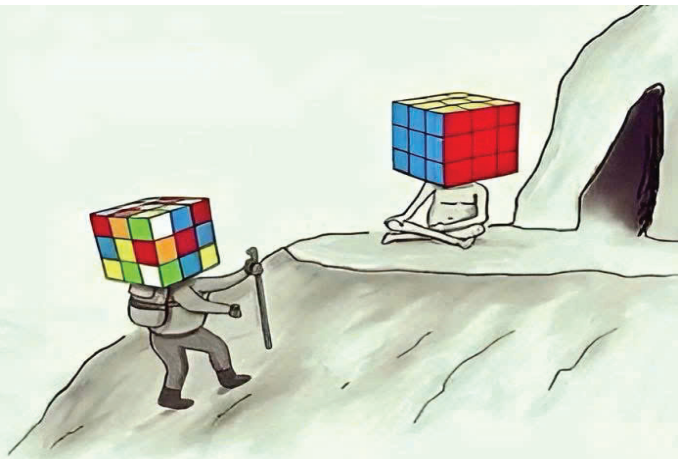

Cho đi mà không mong cầu. Khi một người Quỹ Tràn, họ có thể cho đi sự chân thành, sự lắng nghe mà không mong nhận lại. Điều này giúp xây dựng mối quan hệ bền vững, không bị lệ thuộc vào lợi ích.

Học nhiều khóa học thức tỉnh nhưng vẫn rối rắm – tại sao?

Nhiều người tham gia các khóa học về thức tỉnh, phát triển bản thân, tâm lý, tâm linh nhưng sau một thời gian vẫn cảm thấy bế tắc, mông lung, hoặc không áp dụng được vào cuộc sống. Nguyên nhân nằm ở một số vấn đề cốt lõi:

Học quá nhiều nhưng không thực hành đủ

Thông tin trên lý thuyết rất hấp dẫn nhưng nếu chỉ dừng ở việc biết mà không làm, nó không có tác dụng thực sự. Học quá nhiều nguồn khác nhau dễ tạo ra sự xung đột, khiến bạn quá tải thông tin nhưng không có sự rõ ràng. Giống như đọc nhiều sách về bơi lội nhưng không xuống nước, bạn sẽ không bao giờ biết bơi thực sự.

Giải pháp Chọn một phương pháp phù hợp, tập trung thực hành kiên trì thay vì chạy theo quá nhiều hướng.

Quá tập trung vào "biết" mà quên đi "trải nghiệm"

Học thức tỉnh không phải là thu thập kiến thức mà là một hành trình trải nghiệm và thay đổi từ bên trong. Nhiều người mắc kẹt trong vòng lặp tìm kiếm – đọc – học – tiếp tục tìm kiếmnhưng không dành đủ thời gian để cảm nhận những gì đang diễn ra trong chính mình. Sự thức tỉnh không đến từ tri thức bên ngoài mà đến từ sự nhận ra và trải nghiệm thực tế của chính bạn.

Giải pháp Dừng lại, quan sát bản thân, áp dụng từng chút một vào cuộc sống hằng ngày, trải nghiệm trực tiếp thay tìm kiếm bên ngoài, tích lũy thêm kiến thức.

Bị cuốn vào "ảo tưởng thức tỉnh"

Bị cuốn vào ảo tưởng tỉnh thức là khi bạn nghĩ rằng mình đang tỉnh thức nhưng thực chất vẫn bị mắc kẹt trong tâm trí, lý thuyết và những khuôn mẫu bên ngoài. Điều này tạo ra một cái bẫy tinh vi, khiến bạn tưởng mình đang tiến bộ nhưng thực ra vẫn rối rắm.

Dấu hiệu của ảo tưởng tỉnh thức:

- Nói nhiều về tỉnh thức nhưng không thực sự trải nghiệm: Có thể hiểu rất rõ về "chánh niệm", "buông bỏ", "cái tôi"nhưng trong đời sống thực tế vẫn bị cuốn vào cảm xúc, sợ hãi, lo âu. Nhầm lẫn giữa biết bằng trí óc và trải nghiệm thật sự.
- Tìm kiếm tỉnh thức như một mục tiêu để đạt được: Nghĩ rằng "khi nào mình tỉnh thức hoàn toàn mình sẽ không còn đau khổ". Nhưng càng cố đạt được lại càng xa rời nó, vì tỉnh thức không phải là một trạng thái cố định mà là sự rõ ràng trong từng khoảnh khắc.
- Bị mắc kẹt trong hình ảnh "người tỉnh thức": Bắt đầu đóng vai một người "biết đạo", "hiểu chân lý", cảm thấy mình "cao hơn" người khác. Tránh né các cảm xúc thật, cố tỏ ra an nhiên nhưng bên trong vẫn bất an.
- Lệ thuộc vào phương pháp, thầy dạy, khóa học: Tin rằng nếu chưa học đủ, chưa thực hành đủ thì chưa thể tỉnh thức. Nhưng thực tế, tỉnh thức không đến từ số lượng phương pháp mà từ sự đơn giản và rõ ràng ngay trong hiện tại.
- Cảm giác hào hứng, bùng nổ cảm xúc trong thời gian ngắn nhưng sau đó lại rơi vào trạng thái trống rỗng, hụt hẫng.

Giải pháp

- Trở về Trạng thái gốc, thay vì chạy theo "trạng thái tỉnh thức". Khi bạn thoải mái và rõ ràng, không cần phải gọi tên nó là gì.
- Nhìn thẳng vào sự thật: Nếu vẫn còn rối, còn bận tâm về tỉnh thức thì rõ ràng chưa thực sự rõ ràng. – Bớt nói, bớt tìm kiếm, bớt gồng, chỉ cần sống trọn vẹn với những gì đang có.

- Không cần phải "là ai cả", cũng không cần chứng minh rằng mình đã "đạt được" điều gì.

> **Tỉnh thức thực sự không phải là một đích đến mà là sự rõ ràng và đơn giản trong từng khoảnh khắc.**

Tìm kiếm bên ngoài mà quên mất Năng lượng gốc bên trong

Nhiều người nghĩ rằng khóa học, thầy cô, huấn luyện viên, phương pháp mới sẽ giúp họ tìm ra câu trả lời. Nhưng sự thật, không ai có thể cho bạn câu trả lời ngoài chính bạn. Nếu không kết nối được với Trạng thái gốc, bạn sẽ luôn cảm thấy thiếu thốn, không đủ, và tiếp tục đi tìm mà không thấy. Giống như tìm chìa khóa khắp nơi mà quên mất nó đang ở ngay trong túi của mình.

→ Giải pháp: Quay về với chính mình, thực hành sự tĩnh lặng, lắng nghe trực giác thay vì chạy theo quá nhiều thứ bên ngoài.

Kết luận Học thức tỉnh không phải là thu thập kiến thức mà là hành trình quay về Trạng thái gốc bên trong bạn. Khi bạn dừng lại, quan sát, thực hành và thực sự lắng nghe chính mình, bạn sẽ không còn rối rắm nữa. Bạn không cần quá nhiều khóa học – bạn chỉ cần một phương pháp phù hợp, sự kiên trì thực hành và một trái tim sẵn sàng đón nhận sự thay đổi.

Thực trạng gia đình – khi ngôi nhà không còn là chốn về

Nhiều gia đình hôm nay vẫn còn đầy đủ người nhưng thiếu kết nối. Vẫn có cha, có mẹ, có con nhưng thiếu đi Trạng thái gốc – sự thoải mái, rõ ràng, yêu thương không điều kiện. Cha mẹ căng thẳng vì cơm áo gạo tiền, mang năng lượng méo mó về nhà. Con cái lớn lên trong không khí áp lực và kỳ vọng, không phải trong vòng tay an lành. Ông bà, cha mẹ – đôi khi chính là người đầu tiên làm vỡ Trạng thái gốc của trẻ. Khi cha mẹ đã mất gốc, họ không còn là cây nến vàng – xanh để giữ cho ngọn nến hồng sáng lung linh. Họ ra quyết định từ nỗi sợ, từ mặc cảm, từ tổn thương của chính mình. Và thế là Trạng thái gốc của con cũng bị bẻ cong. Gia đình đáng ra là nơi an toàn nhất nhưng với nhiều người, nó lại là nơi khởi đầu của rạn vỡ. Ngôi nhà không còn là nơi để trở về mà là nơi để thoát ra. Chúng ta không thể xây dựng một xã hội khỏe mạnh nếu các gia đình đang mục ruỗng từ bên trong. Muốn cứu lấy thế hệ tương lai, phải bắt đầu từ Trạng thái gốc trong mỗi gia đình. Phải trả lại cho từng người – đặc biệt là trẻ em – quyền được sống trong trạng thái tròn vẹn ban đầu của chúng.

Thực trạng các tổ chức – đang vận hành trên nền tảng méo mó

Nhiều tổ chức ngày nay hoạt động mạnh nhưng không khỏe, phát triển nhanh nhưng không bền, tăng trưởng về con số nhưng rỗng ruột về giá trị. Bên ngoài – có thể là hệ thống, quy trình, KPI, OKR... Nhưng bên trong – là sự lạc lõng, mất phương hướng, mâu thuẫn ngầm và kiệt quệ năng lượng. Lãnh đạo mất kết nối với chính mình – không còn rõ họ đang dẫn team đi đâu. Nhân sự làm việc trong trạng thái căng thẳng, phòng thủ, đối phó. Văn hóa tổ chức bị lấp đầy bởi slogan nhưng rỗng trong từng hành vi thật. Những "giá trị cốt lõi" treo trên tường không sống trong trái tim người làm. Không ít tổ chức đang sống trong "trạng thái sinh tồn tập thể" – chạy theo thành tích, danh tiếng, dòng tiền... nhưng đánh mất sự tròn vẹn ban đầu, đánh mất cái "gốc" của lý do tồn tại. Một tổ chức khi vắng Trạng thái gốc thì dù có chiến lược thông minh, tài chính vững mạnh, nhân sự đông đảo... vẫn có thể sụp đổ từ bên trong. Muốn tổ chức bền vững, phải trở về Gốc. Muốn con người bừng sáng, phải bắt đầu từ Trạng thái gốc. Đó được gọi là quản trị bằng Trạng thái gốc – Nơi mỗi cá nhân tròn vẹn, mỗi nhóm cộng hưởng, và tổ chức trở thành một dòng chảy có hồn.

Quản trị bằng Trạng thái gốc là giải pháp triệt để cho các thực trạng Cá nhân – Gia đình – Các tổ chức

Trong khuôn khổ cuốn sách: Sẽ có lỗ hổng giữa sách vở và thực tế nhưng hy vọng một vài điểm gợi ý sau đây sẽ phần nào giúp đỡ, hỗ trợ bạn trên hành trình trở về bản chất thật của mình:

Cấp độ	**Thực trạng phổ biến**	**Nguyên nhân cốt lõi**	**Giải pháp bằng Trạng thái gốc**
Cá nhân	• Mất phương hướng, trống rỗng • Lo âu, căng thẳng kéo dài • Dễ chán nản, thiếu động lực • Sống trong vỏ bọc, không là chính mình	• Mất kết nối với bản thân • Vận hành từ tổn thương hoặc bản ngã • Bị lôi kéo bởi xã hội, kỳ vọng bên ngoài	Dẫn người đó trở về Trạng thái gốc thông qua: • Lắng nghe – để họ "nôn ra" tâm trí • Chốt sự thật – giúp họ thấy rõ điều cốt lõi • Đóng gói sự khác biệt – để họ định vị lại chính mình
Gia đình	• Mâu thuẫn dai dẳng giữa vợ chồng • Cha mẹ kiểm soát, con cái nổi loạn • Không khí gia đình lạnh nhạt, xa cách • Mỗi người một thế giới, không còn kết nối thật	Mỗi thành viên đều rời xa Trạng thái gốc • Giao tiếp bị che phủ bởi giận, sợ, kiểm soát • Mất khả năng hiện diện và lắng nghe nhau	Làm từng người quay về Trạng thái gốc để: • Hiện diện với chính mình • Từ đó kết nối thật với người thân • Giao tiếp từ rõ ràng, không còn phản ứng

Cấp độ	Thực trạng phổ biến	Nguyên nhân cốt lõi	Giải pháp bằng Trạng thái gốc
Tổ chức	• Nhân sự mất động lực, thiếu gắn kết • Nội bộ lắm drama, chia rẽ, thiếu minh bạch • Tổ chức chạy theo mục tiêu mà quên sứ mệnh • Lãnh đạo bị cô lập, mất uy tín	• Mất Trạng thái gốc tập thể • Thiếu kết nối thật giữa người với người • Giá trị lõi bị che khuất bởi mục tiêu ngắn hạn	Đưa tổ chức trở về Trạng thái gốc thông qua: • Làm rõ sứ mệnh và giá trị gốc • Dẫn dắt từ kết nối thật, không chỉ từ KPI • Gắn kết nội bộ bằng sự hiện diện và minh bạch

CHƯƠNG 3

Ứng dụng trạng thái gốc vào thực tế

> **Các thực trạng cá nhân, gia đình hay tổ chức không khác gì những trận ốm nội tâm. Và Trạng thái gốc chính là phương thuốc – đưa chúng ta bước vào hành trình hồi phục, chữa lành và trưởng thành một cách tự nhiên."**

Nguyên lý Trạng thái gốc

Dây pháo là Trạng thái gốc.

Pháo là các ứng dụng.

> **Lỗ hổng giữa cuốn sách và ứng dụng thực tế – chiếc cầu không thể nối được bằng ngôn từ." – Mr Z.**

Trong vận hành thực tế, khi một người đang ở trong Trạng thái gốc, mọi hành động, quyết định, tương tác... đều tự nhiên, chuẩn xác, không cần lý thuyết. Không có lỗ hổng giữa sách vở và ứng dụng. Mọi thứ tự nhiên chảy.

Nhưng khi ta bắt đầu đưa Trạng thái gốc vào sách vở thì buộc phải dùng ngôn ngữ, khái niệm, ví dụ... thì một lỗ hổng bắt đầu xuất hiện. Lỗ hổng ấy nằm giữa việc hiểu và sống, giữa kiến thức và trải nghiệm, giữa ngôn từ và sự hiện diện. Không có một định nghĩa nào, một cuốn sách nào dù được viết kỹ lưỡng đến đâu –có thể lấp đầy chiếc cầu này cho người đọc. Bởi chiếc cầu đó chỉ có thể được nối bằng chính cảm nhận của mỗi người. Cảm nhận được thì bước qua. Không cảm được, thì chỉ dừng lại ở việc hiểu – mà không chạm được vào Gốc. Đó cũng là lý do cuốn sách này không cố gắng làm bạn hiểu cho thật sâu mà mong bạn dừng lại ở đâu đó – để CẢM. Vì Trạng thái gốc không nằm trên con chữ. Nó nằm phía sau những con chữ.

Ứng dụng trạng thái gốc trong các mối quan hệ & gia đình

Tình bạn

Có những tình bạn làm ta cảm giác nhẹ nhàng, tự nhiên như làn gió mát. Có những tình bạn lại khiến ta mệt mỏi như vác trên vai một tảng đá. Sự khác biệt nằm ở Trạng thái gốc. Một tình bạn thật sự không phải là ràng buộc mà là sự tự do song hành

Khi một người mất Trạng thái gốc, tình bạn trở thành gánh nặng

Hãy tưởng tượng bạn là một ngọn nến cháy sáng tự nhiên. Nhưng nếu những người bạn của bạn là một ngọn nến đã tàn lụi, không còn ánh sáng, họ sẽ làm gì? Họ ở gần bạn để có chút ánh sáng. Họ luôn cần bạn phải xuất hiện, phải lắng nghe, phải giúp họ giải quyết mọi thứ. Họ đòi hỏi sự trung thành nhưng lại không mang đến sự thoải mái. Khi một trong số các bạn mất Trạng thái gốc, tình bạn trở thành một cuộc chơi của sự thiếu thốn. Câu hỏi quan trọng: Bạn đang ở bên họ vì bạn muốn hay vì bạn sợ làm họ tổn thương? Sau mỗi cuộc trò chuyện, bạn thấy mình thoải mái hơn hay cạn kiệt hơn?

Hai người cùng Trạng thái gốc – Tình bạn như một cơn gió mát

Tình bạn thực sự không phải là sự ràng buộc mà là hai dòng chảy song hành. Khi cả hai giữ được Trạng thái gốc, tình bạn sẽ không cần cố gắng, không cần chứng minh, vì cả hai tự nhiên thu hút nhau. Không cần nói quá nhiều, chỉ cần có mặt là đã đủ. Không phải giữ hình ảnh, làm hài lòng bạn bè, hoặc chịu đựng để không mất mối quan hệ. Không sợ khoảng cách, vì dù có xa nhau bao lâu, khi gặp lại vẫn như chưa từng rời xa. Bạn có thể không gặp họ thường xuyên nhưng mỗi lần gặp, bạn đều thấy mình nhiều năng lượng hơn.

Tình bạn cũng có Quỹ Tràn – Không phải ai cũng là bạn thật sự

Có những người chỉ đến với bạn khi họ cần điều gì đó. Có những người dù không nói gì, vẫn luôn ở bên cạnh khi bạn cần. Bạn có đang chơi với những người có Quỹ Tràn không? Họ không lấy đi từ bạn mà luôn sẵn sàng cho đi. Họ không lợi dụng bạn mà cùng bạn tạo ra giá trị. Họ không ghen tị với thành công của bạn mà vui vì bạn hạnh phúc. Họ luôn hiện diện một cách rõ ràng và chân thật khi bạn cần. Nếu một người luôn làm bạn cạn kiệt năng lượng, có thể họ không thực sự là bạn.

Khi tình bạn kết thúc – Trạng thái gốc giúp ta nhẹ nhàng rời đi

Có những tình bạn cần dừng lại. Không phải vì ai sai mà vì dòng chảy của hai người không còn cùng một hướng. Người có Trạng thái gốc khi kết thúc một tình bạn sẽ không đổ lỗi, không trách móc, chỉ đơn giản là chấp nhận sự thay đổi. Họ không cố gắng níu kéo một mối quan hệ đã không còn phù hợp, càng không giữ trong lòng sự tổn thương, chỉ giữ lại những kỷ niệm đẹp. Bởi vì tất cả các dòng sông đều chảy. Nhưng không phải dòng nào cũng chảy cùng nhau mãi mãi.

Kết luận – Tình bạn như gió, không cần chiếm giữ nhưng luôn cảm nhận được

Tình bạn có Trạng thái gốc là sự tự do nhưng vẫn có sự kết nối. Không cần phải luôn ở bên nhau nhưng luôn biết nhau ở đó. Không cần chiếm giữ nhưng cũng không bao giờ mất đi. Bạn có đang ở trong một tình bạn giúp bạn thoải mái và rõ ràng, hay bạn đang bị mắc kẹt trong một mối quan hệ đã không còn là chính nó? Bởi vì khi bạn giữ được Trạng thái gốc, những người có Trạng thái gốc khác sẽ tự nhiên tìm đến.

Tình yêu

Tình yêu thường được xem là một cảm xúc lãng mạn nhưng nếu nhìn từ góc độ Trạng thái gốc thì tình yêu không chỉ là cảm xúc nhất thời mà còn là một trạng thái bền vững – nơi cả hai đều thoải mái và rõ ràng khi ở bên nhau.

Tình yêu dựa trên Trạng thái gốc

Thoải mái: Khi yêu mà vẫn giữ được sự tự nhiên, không phải gồng mình làm hài lòng đối phương, không sợ bị đánh giá hay không được là chính mình. Rõ ràng: Hiểu mình cần gì, muốn gì trong mối quan hệ. Biết đối phương có thực sự phù hợp không, hay chỉ là sự lấp đầy tạm thời. → Khi cả hai đều có Trạng thái gốc, tình yêu sẽ là nơi để nâng đỡ nhau, không phải nơi làm méo mó nhau.

Khi tình yêu khiến Trạng thái gốc bị méo mó

Có nhiều dạng tình yêu khiến Trạng thái gốc bị méo mó, ví dụ: Yêu vì sợ cô đơn → Cố chấp duy trì một mối quan hệ không phù hợp.

Yêu mà đánh mất chính mình → Luôn cố gắng thay đổi để làm vừa lòng đối phương.

Yêu trong lo lắng, kiểm soát → Không cảm thấy an toàn, luôn nghi ngờ hoặc phụ thuộc quá mức.

Nếu trong tình yêu mà bạn cảm thấy căng thẳng, mất tự do, hoặc không còn là chính mình, đó là dấu hiệu Trạng thái gốc đã bị méo mó.

Siêu thị giá trị trong tình yêu

Không ai là "một nửa" của ai. Bạn đã tròn vẹn ngay từ đầu. Khi bước vào tình yêu, bạn không phải đi tìm ai đó để "hoàn thiện" mình mà là để cùng nhau tạo ra một giá trị lớn hơn. Cả hai đều mang giá trị vào mối quan hệ. Một tình yêu bền vững là khi cả hai không chỉ nhận mà còn biết cách trao đi – không phải vì trách nhiệm mà vì họ muốn.

Quỹ Tràn – Khi tình yêu đủ đầy

Khi hai người đều giữ được Trạng thái gốc, mối quan hệ sẽ tự nhiên phát triển và "tràn" ra ngoài – không chỉ làm tốt cho hai người mà còn lan tỏa năng lượng tích cực đến gia đình, bạn bè, công việc. Một mối quan hệ có Quỹ Tràn sẽ là nơi cả hai cảm thấy thoải mái khi bên nhau nhưng cũng mạnh mẽ khi ở một mình. Câu hỏi để tự nhìn lại mình khi yêu: Tôi có còn giữ được Trạng thái gốc của mình không? Tôi yêu người kia vì họ thực sự phù hợp, hay chỉ vì tôi sợ mất đi điều gì đó? Mối quan hệ này giúp tôi phát triển hay làm tôi ngày càng căng thẳng, héo mòn? Tình yêu lý tưởng không phải là sự hòa hợp hoàn hảo mà là khi cả hai có thể tự do là chính mình mà vẫn muốn đi cùng nhau.

Làm người chồng tốt

Nhiều người nghĩ rằng để trở thành một người chồng tốt, họ cần phải kiếm thật nhiều tiền, làm vợ vui, đáp ứng mọi nhu cầu của gia đình. Nhưng điều quan trọng nhất lại không nằm

ở những thứ đó. Một người chồng tốt không phải là người hoàn hảo mà là người có Trạng thái gốc – người luôn thoải mái, rõ ràng và kết nối thực sự với vợ mình.

Trạng thái gốc trong hôn nhân: Không phải cố gắng làm vừa lòng mà là giữ sự rõ ràng

Trong hôn nhân, nhiều người đàn ông bị cuốn vào hai trạng thái sai lầm:

- Luôn cố làm vợ vui → Nhưng lại đánh mất chính mình.
- Luôn cố cứng rắn, không quan tâm cảm xúc → Nhưng lại mất kết nối.
- Cả hai cách này đều khiến mối quan hệ vợ chồng trở nên căng thẳng và xa cách.

Hôn nhân không phải là sự hy sinh, cũng không phải là sự kiểm soát mà là sự đồng hành của hai người cùng giữ Trạng thái gốc.

Người chồng tốt là người giữ được Năng lượng gốc

- Không cần lúc nào cũng làm vợ hài lòng nhưng luôn giữ sự rõ ràng. Khi vợ giận, không cần cố làm vợ vui ngay mà giữ sự bình tĩnh và quan sát, nhận thức rõ vấn đề. Khi vợ có yêu cầu vô lý, không cần đáp ứng ngay mà hỏi: "Điều này có thực sự tốt cho cả hai không?" Khi mâu thuẫn xảy ra, không cần hơn thua mà giữ sự rõ ràng: "Chúng ta đang cần gì ở nhau?"
- Không cần chạy theo tiền nhưng luôn giữ được nền tảng vững vàng. Nếu một người đàn ông mất Trạng thái gốc vì áp lực kiếm tiền, hôn nhân cũng sẽ mất cân bằng. Một người chồng có Trạng thái gốc hiểu rằng tiền quan trọng nhưng không thể đánh đổi bằng sự bình an của gia đình. Họ không để tiền bạc quyết định hạnh phúc mà để sự rõ ràng và thoải mái dẫn đường.

- Không cần quản lý vợ nhưng luôn có sự kết nối. Một người chồng tốt không cần phải kiểm soát vợ nhưng cũng không để vợ cuốn mình theo cảm xúc tiêu cực. Khi vợ stress, họ không bị cuốn theo mà là người giúp vợ trở lại Trạng thái gốc. Khi vợ mất bình tĩnh, họ không phản ứng theo cảm xúc mà quan sát và giúp vợ hiểu rõ điều gì đang xảy ra.

Làm chủ bản thân, chứ không phải làm chủ vợ

Hôn nhân không phải là chuyện của một người mà là sự kết nối giữa hai người. Một người chồng có Trạng thái gốc không cố thay đổi vợ mà thay đổi chính mình trước.

Nếu vợ căng thẳng, bạn có giữ được sự bình tĩnh không?

- Nếu vợ chỉ trích, bạn có bị cuốn vào cảm xúc không?
- Nếu vợ đòi hỏi, bạn có biết đâu là điều thực sự cần thiết không? Bạn không cần kiểm soát vợ – bạn chỉ cần kiểm soát chính mình.

Một người chồng có Trạng thái gốc sẽ...

- Không tìm cách kiểm soát vợ, cũng không để vợ kiểm soát mình.
- Không chìm trong cảm xúc tiêu cực khi xảy ra mâu thuẫn.
- Không chạy theo kỳ vọng của người khác mà hiểu rõ điều gì thực sự quan trọng
    - Giữ được sự thoải mái ngay cả khi vợ mất bình tĩnh.
    - Giữ được sự rõ ràng ngay cả khi xung đột xảy ra.
    - Không chạy theo cảm xúc mà nhìn ra bản chất vấn đề.

- Không cần cố gắng chứng minh mình đúng mà tìm cách kết nối.
- Không cần hy sinh mà biết cách cân bằng. Hôn nhân không phải là một trận chiến giữa hai cái tôi mà là một hành trình, trên đó cả hai cùng giữ Trạng thái gốc để cùng trưởng thành.

Kết luận: Một người chồng tốt không cần hoàn hảo, chỉ cần giữ Trạng thái gốc

Không ai hoàn hảo cả. Một người đàn ông giữ được Trạng thái gốc không chỉ giúp họ thành công trong sự nghiệp mà còn luôn vững vàng trong hôn nhân, không bị cuốn theo cảm xúc, không bị lạc lối giữa các kỳ vọng.

Làm người vợ tốt

Khi hỏi như thế nào là một người vợ tốt, có thể bạn sẽ nghĩ đó là người biết hy sinh, luôn làm chồng vui, chăm lo chu toàn cho gia đình. Nhưng trên thực tế, nếu một người vợ đánh mất chính mình, đánh mất sự thoải mái và rõ ràng thì hôn nhân cũng sẽ mất cân bằng.

Một người vợ tốt không phải là người hoàn hảo mà là người có Trạng thái gốc – người giữ được sự thoải mái bên trong, sự rõ ràng trong giao tiếp và sự kết nối chân thật với chồng, dù trong hoàn cảnh nào. Vì từ chính cô ấy, Năng lượng gốc lan tỏa và giữ được cái gốc cho cả gia đình.

Trạng thái gốc trong hôn nhân: Không phải hy sinh mà là sống rõ ràng

Sai lầm phổ biến: Cố gắng làm hài lòng chồng nhưng lại quên mất bản thân. Nhịn nhục, chịu đựng để giữ gìn gia đình nhưng bên trong lại chất chứa nhiều ấm ức. Luôn mong chồng thay đổi theo ý mình nên bản thân không giữ được sự thoải mái.

Người vợ có Trạng thái gốc sẽ:

- Không bị cảm xúc tiêu cực cuốn đi mà giữ được sự bình tĩnh trong mọi tình huống.
- Không đòi hỏi, kiểm soát chồng phải thay đổi theo ý mình mà tập trung phát triển bản thân để tạo ra sự hấp dẫn tự nhiên.
- Không hy sinh quá mức mà biết cách cân bằng giữa tình yêu và cuộc sống cá nhân.
- Không chìm trong mâu thuẫn mà biết cách giải quyết vấn đề một cách rõ ràng và nhẹ nhàng.
- Không phải là người chạy theo chồng mà là người luôn tự tin vào chính mình. Khi chồng bận rộn, họ không tủi thân hay trách móc mà giữ sự thoải mái và tập trung vào cuộc sống của mình. Khi có mâu thuẫn, họ không la mắng hay nhẫn nhịn một cách tiêu cực mà giữ sự rõ ràng để tìm ra giải pháp.
- Khi chồng làm sai không im lặng chịu đựng mà sẽ nói chuyện một cách thẳng thắn nhưng không căng thẳng. Khi có vấn đề trong gia đình, họ không trốn tránh mà tìm cách giải quyết rõ ràng để tránh những mâu thuẫn kéo dài.

Hôn nhân không phải là nơi để một người chịu đựng người kia. Nhịn không phải là cách tốt nhất để giữ gìn hôn nhân mà chính sự rõ ràng mới giúp cả hai hiểu nhau hơn, cùng giữ được Trạng thái gốc để đồng hành.

Gia đình tan vỡ

Khi gia đình tan vỡ, cảm xúc thường rối loạn: buồn bã, giận dữ, tiếc nuối, cảm giác mất mát... Nếu có con, nỗi lo còn lớn hơn: Làm sao để con không bị tổn thương? Làm sao để bản thân

không gục ngã? Trạng thái gốc không thể thay đổi quá khứ nhưng nó có thể giúp bạn:

- Đứng vững trong biến cố.
- Không bị cuốn vào những cảm xúc tiêu cực.
- Giữ kết nối với con (nếu có).
- Bắt đầu lại mà không mang theo đau khổ.

Đừng cố chữa lành, chỉ cần trở về Trạng thái gốc

Khi đau khổ, con người thường tìm cách "chữa lành" nhưng đôi khi việc cố thoát khỏi nỗi đau lại khiến nó kéo dài hơn.

Nguyên tắc Trạng thái gốc: Không ép mình quên đi nỗi đau. Không chìm đắm vào nỗi đau. Chỉ cần để nó trôi qua tự nhiên.

Mục tiêu: Không cần vội vàng chữa lành, chỉ cần bớt căng thẳng, bớt nặng nề, bớt áp lực.

Nếu có con: Giữ Trạng thái gốc để con không bị ảnh hưởng tiêu cực

Khi gia đình tan vỡ, trẻ con dễ bị ảnh hưởng. Nhưng quan trọng không phải là bố mẹ có còn bên nhau hay không mà là bố mẹ có giữ được Trạng thái gốc hay không.

Điều con cần nhất: Không phải sự hoàn hảo mà là những người thân yêu ruột thịt có Trạng thái gốc để con có thể dựa vào. Nếu bạn có Trạng thái gốc, con sẽ cảm thấy an toàn, dù hoàn cảnh có thay đổi.

Thực hành: Không cần nói với con rằng "Mọi thứ sẽ ổn". Chỉ cần bạn thực sự ổn, con sẽ tự cảm nhận được. Không cần cố làm con vui, chỉ cần ở bên con với tâm thế bình thản. Nếu con buồn, hãy để con buồn. Đừng vội vàng bắt con phải vui trở lại.

Mục tiêu: Để con cảm thấy dù hoàn cảnh thay đổi, con vẫn có một nơi an toàn – chính là năng lượng của bạn.

Không phải là mất mát mà là một giai đoạn mới

Khi một cánh cửa đóng lại, con người thường nhìn nó như sự mất mát. Nhưng từ góc nhìn Trạng thái gốc, không có gì thực sự mất đi, chỉ có trạng thái thay đổi.

Chấp nhận sự thật để đi tiếp. Nếu một mối quan hệ kết thúc, nghĩa là nó không còn phù hợp với Trạng thái gốc của bạn nữa. Thay vì tiếc nuối, hãy tự hỏi: "Mình muốn sống tiếp thế nào?"

Thực hành: Dành thời gian kết nối lại với bản thân. Nếu trước đây bạn bị cuốn vào cuộc sống gia đình, bây giờ là lúc quay về với chính mình. Không vội vã bước vào một mối quan hệ khác để lấp đầy khoảng trống. Tìm lại những gì khiến bạn thấy thoải mái, rõ ràng và nhẹ nhàng nhất.

Mục tiêu: Không phải cố gắng hàn gắn quá khứ mà là tạo ra một hiện tại có Trạng thái gốc hơn.

Kết luận: Gia đình không chỉ là hình thức mà là trạng thái

Gia đình không tan vỡ vì mất đi một ai đó mà chỉ tan vỡ khi mất đi Trạng thái gốc. Nếu bạn giữ được Trạng thái gốc, bạn vẫn có thể tạo ra một gia đình – dù ở hình thức nào. Hãy để Trạng thái gốc dẫn đường, và mọi thứ sẽ tự nhiên vào đúng quỹ đạo.

Con cái

> **Trả lại tên cho em – Bảo vệ Trạng thái gốc cho trẻ**

Trạng thái gốc trẻ em là gì?

- Năng lượng Thoải mái: vui vẻ, hồn nhiên (trẻ có sẵn).
- Năng lượng Rõ ràng: (vun đắp dần qua trải nghiệm).

Tại sao phải bảo vệ Năng lượng Thoải mái trước, vì nó có sẵn rồi.

Trẻ như những mầm cây non – cần vững gốc trước khi phát triển. Nếu gốc không vững, cây sẽ phát triển èo uột. Trẻ cần được tự do vui chơi, khám phá thay vì bị áp lực học hành.

Những gợn sóng làm méo Trạng thái gốc của trẻ

Gia đình và những tác động vô hình: Cha mẹ căng thẳng, cãi vã, áp lực tiền bạc → Con mất đi cảm giác an toàn. Cha mẹ kiểm soát, áp đặt → Con mất tự do, dần bị méo Năng lượng gốc. Kỳ vọng quá mức, so sánh với người khác → Con mất tự tin. Ông bà, họ hàng, hàng xóm – những ảnh hưởng khó nhận ra nhưng vô hình ép trẻ làm theo ý họ → Trẻ mất khả năng tự chủ. Những câu nói tưởng như nói đùa nhưng vô tình làm tổn thương con. Áp lực xã hội: Trẻ con không còn được là chính mình, áp lực học hành, thành tích → Trẻ không còn hồn nhiên. Bạo lực học đường, mạng xã hội → Trẻ bị ảnh hưởng bởi Năng lượng thấp.

Bảo vệ Trạng thái gốc cho con

Giữ gìn "Trạng thái gốc" thoải mái, vui vẻ để con tự do chơi, khám phá. Không ép con phải "khôn trước tuổi", hãy để con tự nhận thức qua trải nghiệm.

- Dùng Trạng thái gốc của con để chữa lành cho chính mình: Quan sát sự hồn nhiên của con để tự học cách buông bớt áp lực. Kết nối với con để lấy lại Trạng thái gốc cho chính bản thân.
- Người lớn và trẻ con thường bị ngược nhau về Trạng thái gốc: Trẻ con có Năng lượng Thoải mái, vui vẻ, hồn

nhiên nhưng chưa có sự rõ ràng. Người lớn thì có sự rõ ràng, tỉnh táo, khôn ngoan nhưng lại đánh mất sự thoải mái, vui vẻ. Vì thế: Người lớn hay tìm cách dạy con rõ ràng, hiểu biết sớm nhưng vô tình làm méo mất phần Trạng thái gốc thoải mái của con. Trong khi đó, chính người lớn lại cần học lại sự thoải mái, hồn nhiên từ con để chữa lành chính mình. "Người Lớn – Trẻ Con: Hai chiều ngược nhau nhưng có thể bổ sung cho nhau".

Thực hành theo độ tuổi của trẻ

- Độ tuổi 7 – 12 tuổi: Giữ gìn và nuôi dưỡng nhận biết cảm xúc, xây dựng sự tự tin. Bảo vệ con khỏi những tác động tiêu cực từ bên ngoài.
- Độ tuổi 13 – 18 tuổi: Hướng dẫn con tự nhận diện và giữ vững, bảo vệ Trạng thái gốc. Định hình bản thân, đối phó với áp lực xã hội.
- Gia đình và Trạng thái gốc: Ba như cây nến vàng, vững chãi, tỏa sáng bằng sự dẫn dắt. Mẹ như cây nến xanh, dịu dàng, nâng đỡ bằng sự kết nối. Con như cây nến hồng, trong trẻo, lan tỏa niềm vui tự nhiên. Khi cả ba giữ được Trạng thái gốc, ánh sáng hòa quyện, gia đình ấm áp, cân bằng. Nếu một trong ba bị lệch, ánh sáng rối loạn, dễ gây xung đột.

Khi con bị méo năng lượng – Xử lý ngay để trở lại trạng thái tròn vẹn – thoải mái, vui vẻ, hồn nhiên vốn có. Nếu con buồn bã, căng thẳng, mất tự nhiên, cần điều chỉnh ngay để tình trạng này không bị kéo dài. Cha mẹ không cần dạy dỗ bằng lời, chỉ cần tạo môi trường giúp con trở lại trạng thái ban đầu. Đơn giản nhất là giúp con thả lỏng: chơi đùa, ôm ấp, tạo không gian an toàn để con tự điều chỉnh. Quan trọng nhất: cha mẹ giữ được Trạng thái gốc của mình, vì nếu cha mẹ méo mó, con cũng khó mà tròn lại.

Trả lại tên cho em: Khi cha mẹ tròn vẹn, con cũng sẽ tròn vẹn. Hãy để con lớn lên với đúng Trạng thái gốc của mình!

Mất kết nối với con

Khi cha mẹ mất kết nối với con thường có những dấu hiệu sau: Con không muốn chia sẻ, hay trốn tránh. Không khí trong nhà căng thẳng, mỗi người một thế giới riêng. Dù cố gắng dạy bảo, con vẫn không nghe, hoặc nghe nhưng không thực sự tiếp thu. Cảm giác khoảng cách ngày càng lớn, không còn sự gần gũi như trước. Trạng thái gốc có thể giúp cha mẹ kết nối lại với con một cách tự nhiên, không cần cố gắng quá nhiều.

Nhận diện nguyên nhân mất kết nối

Mất kết nối không xảy ra ngay lập tức mà là kết quả của những điều sau:

- Cha mẹ đánh mất Trạng thái gốc của chính mình. Khi cha mẹ căng thẳng, bận rộn, lo lắng quá nhiều, con sẽ cảm nhận được. Một đứa trẻ kết nối với cha mẹ thông qua năng lượng chứ không chỉ bằng lời nói.
- Con đã bị mất Trạng thái gốc từ nhỏ. Khi còn bé, con có Trạng thái gốc tự nhiên – vô tư, thoải mái, sáng tạo. Nhưng nếu bị ép buộc quá nhiều, bị so sánh, chịu áp lực học hành... Trạng thái gốc của con bị méo. Khi đó, con không còn muốn chia sẻ với cha mẹ vì không cảm thấy an toàn.
- Cha mẹ cố kết nối bằng lý trí. Nhiều cha mẹ nghĩ rằng cần nói chuyện, dạy dỗ, hoặc dành nhiều thời gian hơn để kết nối với con. Nhưng nếu cha mẹ không có Trạng thái gốc, con vẫn sẽ không mở lòng dù có nói chuyện nhiều thế nào.

Cốt lõi: Muốn kết nối với con, trước hết cha mẹ cần kết nối lại với chính mình.

Cách kết nối lại với con Trạng thái gốc

Bước 1: Quay về Trạng thái gốc của chính mình con sẽ tự nhiên cảm nhận được năng lượng của cha mẹ. Nếu bạn căng thẳng, con sẽ xa cách. Nếu bạn thoải mái, con sẽ tự động lại gần.

Thực hành: Mỗi ngày, dành ít nhất 5 phút để không làm gì cả, chỉ thư giãn và thở chậm. Trước khi nói chuyện với con, hãy tự hỏi: "Mình đang thoải mái hay đang căng thẳng?" Nếu đang căng, hãy dừng lại và điều chỉnh bản thân trước. Khi chơi với con, không cần dạy dỗ, chỉ cần hiện diện trước con một cách thoải mái.

Mục tiêu: Không cần thay đổi con, chỉ cần thay đổi năng lượng của chính mình trước.

Bước 2: Ngừng "dạy dỗ", chỉ cần "ở bên". Khi cha mẹ nói quá nhiều, con sẽ có xu hướng khép mình lại. Nhưng khi cha mẹ chỉ cần ở bên mà không ép buộc, con sẽ tự mở lòng.

Thực hành: Dành thời gian bên con mà không có mục tiêu gì. Không cần gặng hỏi, không cần dạy bảo, chỉ cần làm gì đó cùng nhau (ăn cơm, đi dạo, chơi game, xem phim...). Quan sát con thay vì áp đặt. Hãy để con làm những gì con thích mà không phán xét.

Nếu con đang vui vẻ, hãy tham gia vào niềm vui của con mà không làm gián đoạn.

Nếu con đang buồn, chỉ cần ngồi bên cạnh mà không cố gắng an ủi hay khuyên bảo.

Nếu con có thái độ khó chịu, đừng phản ứng ngay. Hãy giữ Trạng thái gốc của mình và để con tự điều chỉnh.

Khi cha mẹ ở trong Trạng thái gốc, không cần dạy dỗ quá nhiều, không cần gồng mình trở thành "cha mẹ tốt" mà chính Năng lượng Thoải mái, rõ ràng ấy sẽ khiến đứa trẻ cảm nhận được "Ba mẹ đang thật sự có mặt." Trẻ con cảm nhận tốt hơn là lắng nghe. Nếu cha mẹ đang kết nối với chính mình, giữ được Trạng thái gốc thì một cách tự nhiên con sẽ muốn kết nối lại, không phải vì bị ép buộc mà vì thấy an toàn và được hiểu.

Kết nối không phải là làm gì mà là trở thành ai

- Khi cha mẹ có Trạng thái gốc, con sẽ tự nhiên muốn kết nối.
- Khi cha mẹ mất Trạng thái gốc, dù có cố gắng thế nào, con vẫn sẽ xa cách. Nếu bạn đang cảm thấy mất kết nối với con, đừng cố thay đổi con. Hãy bắt đầu từ chính mình trước. Khi bạn có Trạng thái gốc, con sẽ tự tìm về.

"Lúc đầu con đọc mà chẳng hiểu gì nhiều. Nhưng càng đọc, con thấy giống như có ai đó nói hộ cái cảm giác mơ hồ bên trong con – cái cảm giác mà người lớn hay bảo 'suy nghĩ linh tinh'.

Con nhận ra là mình không hỏng. Chỉ là con đã từng bị chỉnh quá nhiều. Phải ngoan, phải giỏi, phải đúng, phải được yêu thương kiểu gì đó. Nhưng hóa ra, chỉ cần trở về với chính mình – là đủ rồi.

Nếu ai đó hỏi cuốn sách này nói về điều gì, con sẽ không trả lời bằng lý thuyết. Con chỉ nói: 'Nó giống như một căn phòng không ai la mắng mình cả. Và mình có thể thở lại.'

Con nghĩ, nếu người lớn đọc cuốn này, có thể họ sẽ bớt đánh mất con của họ. Và nếu tụi con đọc được sớm hơn, tụi con sẽ giữ được mình lâu hơn."

— MRS.JEN

Trầm cảm

Trầm cảm là trạng thái mất kết nối với chính mình và thế giới xung quanh. Nó không chỉ là cảm giác buồn bã mà còn là sự tê liệt cảm xúc, mất năng lượng, mất động lực, thậm chí không còn cảm nhận được ý nghĩa cuộc sống. Trạng thái gốc không phải là thuốc chữa trầm cảm nhưng nó có thể giúp một người dần dần tìm lại sự thoải mái và rõ ràng trong chính mình, từ đó từng bước thoát khỏi trạng thái bế tắc.

Nhận diện gốc rễ của trầm cảm

Trạng thái gốc giúp làm rõ hai phần quan trọng:

- Năng lượng Thoải mái: Cảm giác bình an, dễ chịu trong cơ thể và tâm trí.
- Năng lượng Rõ ràng: Nhìn thấy sự thật mà không bị bóp méo bởi nỗi sợ hay áp lực.

Khi một người bị trầm cảm: Năng lượng Thoải mái bị mất: Họ luôn cảm thấy nặng nề, bế tắc, không còn hứng thú với cuộc sống. Năng lượng Rõ ràng bị méo: Họ nhìn cuộc đời qua lăng kính tiêu cực, không thấy giải pháp, không thấy giá trị của mình. Bước đầu tiên để thoát khỏi trầm cảm là không cố chống lại nó mà nhìn nhận rõ xem nó đang diễn ra như thế nào trong mình.

Trạng thái gốc giúp thoát khỏi trầm cảm như thế nào?

Giai đoạn 1: Không ép mình phải vui, chỉ cần bớt căng thẳng.

Người trầm cảm thường cố gắng "tích cực lên" nhưng lại thất bại, dẫn đến cảm giác tồi tệ hơn. Thay vì ép mình vui vẻ, hãy chỉ tập trung vào việc bớt căng, bớt nặng, bớt áp lực!

Thực hành: Nếu không muốn làm gì, cứ ngồi yên và thở, không cần cố gắng. Nếu có suy nghĩ tiêu cực, chỉ cần quan sát nó mà không tin vào nó.

Mục tiêu: Không phải là thấy vui ngay mà là bớt nặng nề hơn một chút so với trước.

Giai đoạn 2: Kết nối lại với Trạng thái gốc

Như đã nói, Trạng thái gốc không phải là điều gì xa lạ. Nó đã có sẵn trong mỗi người – như một trạng thái tự nhiên, trong trẻo mà ta từng có khi còn thơ bé.

Nhưng trong quá trình lớn lên, những kỳ vọng, tổn thương, lo toan... dần làm méo mó đi Trạng thái gốc ấy.

Trầm cảm, lo âu, mất kết nối... thực chất không phải là "bệnh" mà là dấu hiệu của việc ta đã rời xa chính mình.

Kết nối lại với Trạng thái gốc là hành trình trở về – không phải để trở thành phiên bản mới mà để sống lại với chính bản thể thật của mình.

Thực hành: Tìm lại những khoảnh khắc nhỏ có Trạng thái gốc trong ngày. Ví dụ: Một giây phút thở ra nhẹ nhàng, một lần nhìn bầu trời mà không nghĩ ngợi, một khoảnh khắc cảm thấy dễ chịu khi uống nước... Dành thời gian ở bên những người có Trạng thái gốc, như trẻ con, hoặc những người không bị cuốn vào tiêu cực.

Mục tiêu: Không phải thay đổi ngay lập tức mà là tìm lại từng chút một cảm giác thoải mái đã mất.

Giai đoạn 3: Từng bước tạo lại Quỹ Tràn

Khi bị trầm cảm, người ta cảm thấy thiếu năng lượng, không muốn làm gì. Nhưng nếu có một chút năng lượng dư dả (Quỹ Tràn), họ sẽ bắt đầu có động lực trở lại.

Thực hành: Làm một việc nhỏ không có áp lực. Ví dụ: Đi dạo 5 phút, nghe một bản nhạc nhẹ, viết ra suy nghĩ mà không mảy

may phán xét. Kết nối lại với những điều đơn giản. Không cần làm gì to tát, chỉ cần có một hoạt động nhỏ giúp bản thân cảm thấy nhẹ nhàng hơn.

Mục tiêu: Tạo ra một chút năng lượng dư dả để không còn cảm giác bị mắc kẹt.

Nếu trầm cảm quá nặng thì sao?

Trạng thái gốc không thay thế cho bác sĩ hay chuyên gia tâm lý nhưng nó có thể giúp bớt nặng hơn, từ từ lấy lại sự kết nối với bản thân. Nếu trầm cảm nghiêm trọng, có ý nghĩ tiêu cực về bản thân và cuộc sống, vậy thì bạn cần sự hỗ trợ từ người khác.

Kết luận:

Trầm cảm không phải là bản chất của bạn. Nó chỉ là trạng thái tạm thời khi bạn mất kết nối với Trạng thái gốc của mình.

- Không cần cố gắng vui ngay, chỉ cần từng bước bớt nặng nề.
- Trạng thái gốc không phải là thứ phải học mà là thứ bạn chỉ cần trở về – vì nó đã có sẵn trong bạn.

Giải quyết xung đột

Xung đột là điều không thể tránh khỏi trong bất kỳ mối quan hệ nào, từ gia đình, bạn bè, công việc đến xã hội. Nhưng vấn đề không nằm ở việc có xung đột hay không mà là cách chúng ta giải quyết nó. Giữ Trạng thái gốc chính là chìa khóa giúp giải quyết xung đột một cách rõ ràng, không bị cuốn vào cảm xúc tiêu cực và không làm tổn thương các mối quan hệ.

Xung đột xảy ra khi Trạng thái gốc bị méo mó

Khi một người mất Trạng thái gốc, họ rơi vào:

- Căng thẳng, nóng giận, mất kiểm soát.
- Cảm thấy bị tấn công, sẵn sàng phản ứng phòng thủ hoặc tấn công lại.
- Đánh mất sự rõ ràng, bị cuốn vào đúng – sai, hơn – thua.

Xung đột không nằm ở sự kiện bên ngoài mà ở trạng thái bên trong của mỗi người. Ngược lại, nếu một người giữ được Trạng thái gốc, họ sẽ:

- Không phản ứng theo cảm xúc mà quan sát tình huống một cách rõ ràng.
- Không cần phải thắng mà chỉ cần hiểu bản chất của vấn đề.
- Không bị kéo vào cuộc chiến mà giúp hạ nhiệt căng thẳng một cách tự nhiên.

Giữ Trạng thái gốc trước khi đối diện xung đột

Trước khi lao vào một cuộc tranh luận hay giải quyết xung đột, điều quan trọng nhất là quay về với Trạng thái gốc của chính mình trước. Cách thực hiện:

- Hít thở chậm, trở về trạng thái thoải mái.
- Không vội phản ứng ngay mà quan sát cảm xúc của mình.
- Nhìn ra cảm xúc của đối phương – họ đang sợ hãi, tổn thương, hay chỉ muốn được lắng nghe?

Nếu bạn mất Trạng thái gốc và phản ứng theo cảm xúc, xung đột sẽ leo thang. Nhưng nếu bạn giữ được sự thoải mái và rõ ràng, bạn có thể dẫn dắt cuộc đối thoại theo một hướng khác.

Không giải quyết xung đột bằng cảm xúc mà bằng sự rõ ràng

Phần lớn xung đột không đến từ sự kiện thực tế mà đến từ cảm xúc bên trong của mỗi người.

- Thay vì tranh cãi ai đúng ai sai → Hỏi: "Bản chất vấn đề ở đây là gì?"
- Thay vì cố gắng bảo vệ quan điểm của mình → Hỏi: "Điều gì đang thực sự làm người kia khó chịu?"
- Thay vì phản ứng theo cảm xúc → Quan sát xem mình đang cảm thấy gì, và người kia đang cảm thấy gì.

Bản chất của xung đột không phải là cuộc chiến giữa hai người mà là cuộc chiến giữa hai trạng thái bị méo mó. Khi một bên giữ được Trạng thái gốc, xung đột tự nhiên sẽ giảm xuống.

Dẫn dắt đối phương quay về Trạng thái gốc

Trong một cuộc xung đột, nếu bạn giữ được Trạng thái gốc, bạn có thể giúp đối phương hạ nhiệt và dần trở lại sự rõ ràng.

- Lắng nghe thực sự – không chỉ nghe lời nói mà cảm nhận năng lượng bên trong của họ.
- Không đối đầu, không phản kháng – chỉ quan sát và giữ sự bình tĩnh.
- Nói ít nhưng nói đúng bản chất – không cần nhiều lý lẽ, chỉ cần một sự rõ ràng đủ mạnh.

Ví dụ: Nếu ai đó đang giận dữ, thay vì phản ứng lại, chỉ cần đối xử với họ với sự thấu hiểu, không phán xét. Nếu ai đó đang buộc tội bạn, thay vì bảo vệ mình, hãy hỏi: "Bạn đang thực sự cảm thấy thế nào?" Nếu một cuộc tranh luận trở nên căng thẳng, chỉ cần hít thở, giữ sự thoải mái, không cuốn theo căng

thẳng đó. Khi bạn không bị cuốn vào xung đột, bạn có thể dẫn dắt nó. Khi bạn giữ được Trạng thái gốc, người khác cũng sẽ dần điều chỉnh theo.

Không cần hòa giải mọi xung đột, chỉ cần giữ sự rõ ràng

Có những xung đột không thể giải quyết ngay lập tức. Có những mối quan hệ không thể hòa hợp ngay lập tức. Nhưng điều quan trọng nhất là bạn giữ được sự rõ ràng của mình.

- Không phải lúc nào cũng cần "hòa giải" nhưng luôn cần sự rõ ràng.
- Không phải lúc nào cũng cần "làm lành" nhưng luôn cần biết điều gì thực sự đang diễn ra.
- Không phải lúc nào cũng cần "thắng" nhưng luôn cần giữ Trạng thái gốc. Một người có Trạng thái gốc vững vàng không sợ xung đột, vì họ hiểu rằng xung đột dù là một phần tất yếu của cuộc sống nhưng không phải là thứ quyết định trạng thái bên trong của mình.

Kết luận: Giải quyết xung đột không phải bằng cách tranh luận hay cố gắng thay đổi người khác mà bằng cách giữ Trạng thái gốc của mình và giúp người khác dần quay về với sự rõ ràng.

Ứng dụng trạng thái gốc trong khởi nghiệp & kinh doanh

Khởi nghiệp kinh doanh

Xây dựng doanh nghiệp từ gốc rễ

Khởi nghiệp không chỉ là tìm kiếm mô hình kinh doanh hay tối ưu lợi nhuận. Một doanh nghiệp có thể thành công về tài chính nhưng vẫn thất bại nếu người sáng lập mất Trạng thái gốc – đánh mất sự rõ ràng, thoải mái và kết nối bên trong. Khởi nghiệp từ Trạng thái gốc không chỉ tạo ra một công ty mà còn tạo ra một hệ sinh thái vững mạnh, nơi mỗi thành viên không chỉ làm việc mà còn thuộc về, nơi giá trị thật và con người thật được trân trọng.

Trạng thái gốc – Vốn quan trọng nhất khi khởi nghiệp

Hầu hết mọi người nghĩ vốn quan trọng nhất khi khởi nghiệp là tiền, quan hệ, kinh nghiệm. Nhưng trên thực tế, "Trạng thái gốc" mới là nền tảng, vì nó quyết định cách bạn vận hành tất cả các nguồn lực khác:

- Năng lượng Thoải mái: Giúp nhà sáng lập ra quyết định sáng suốt, không bị cuốn vào sự hoảng loạn, lo âu.

- Năng lượng Rõ ràng: Giúp nhìn xuyên qua nhiễu động, không chạy theo trào lưu, không bị cuốn vào căng thẳng mà giữ được hướng đi dài hạn. Biết đâu là điều quan trọng để tập trung, đâu là thứ không đáng bận tâm.

Sai lầm lớn nhất của nhiều startup:

- Mất Trạng thái gốc → Ra quyết định sai, bị cuốn vào áp lực.
- Đốt cháy năng lượng cá nhân → Làm việc kiệt sức nhưng không hiệu quả.
- Chạy theo tiền thay vì tạo giá trị bền vững → Cuối cùng, doanh nghiệp lụi tàn khi không còn dòng tiền bơm vào.

Câu hỏi quan trọng:

Bạn đang khởi nghiệp từ Trạng thái gốc hay từ áp lực phải thành công? Nếu hôm nay bạn mất tất cả, bạn có còn vững vàng không?

Khởi nghiệp cũng cần Quỹ Tràn – Không chỉ là tài chính mà là năng lượng

Một doanh nghiệp không thể phát triển bền vững nếu người sáng lập luôn cạn kiệt. Nhiều startup đốt cháy mình trong công việc nhưng cuối cùng mất động lực, mất tinh thần, mất luôn doanh nghiệp. Một nhà sáng lập có Quỹ Tràn sẽ không phải "chạy" vì tiền mà sẽ "hút" tiền về bằng giá trị thực sự. Xây dựng Quỹ Tràn khi khởi nghiệp:

- Không làm việc đến mức kiệt sức – Làm việc từ năng lượng dồi dào.
- Không chạy theo tăng trưởng bằng mọi giá – Phát triển có chiến lược, có nhịp điệu.

- Không đợi thành công rồi mới thấy vui – Giữ Trạng thái gốc trong từng giai đoạn phát triển. Một startup có thể thiếu tiền trong ngắn hạn nhưng nếu có Quỹ Tràn về năng lượng và sự rõ ràng, nó sẽ thu hút nguồn lực về dài hạn.

Quản trị startup bằng Trạng thái gốc – Không ép buộc, chỉ giữ dòng chảy

Nhiều startup thất bại không phải vì sản phẩm tệ mà vì đội ngũ rời rạc.

Nếu founder mất Trạng thái gốc → Đội ngũ mất phương hướng.

Nếu doanh nghiệp chỉ vận hành bằng KPI mà không có Trạng thái gốc → Mọi người làm việc vì tiền chứ không vì sứ mệnh.

Quản trị startup bằng Trạng thái gốc:

- Không kiểm soát nhân sự mà tạo môi trường để họ giữ được năng lượng.
- Không chỉ giao việc mà giúp đội ngũ tìm thấy ý nghĩa trong công việc.
- Không tối ưu ngắn hạn mà xây dựng nền tảng vững chắc từ gốc rễ. Hãy để công ty vận hành như một dòng chảy, không phải một cỗ máy!

Khi startup đối diện khủng hoảng – Trạng thái gốc là chìa khóa để không sụp đổ

Khởi nghiệp luôn có khủng hoảng, trong các khía cạnh tài chính, nhân sự, thị trường... Nhưng điều quyết định startup sống sót không phải là giải pháp mà là trạng thái của nhà sáng lập khi đối diện với khủng hoảng. Sai lầm khi gặp khủng hoảng:

- Hoảng loạn, phản ứng theo cảm xúc → Ra quyết định sai.
- Đổ lỗi cho nhân sự, thị trường → Mất kết nối với đội ngũ.
- Bỏ cuộc quá sớm → Mất hết những gì đã xây dựng.

Xử lý khủng hoảng bằng Trạng thái gốc: Dừng lại – Kiểm tra trạng thái của chính mình trước. Nếu founder mất Trạng thái gốc, mọi giải pháp đưa ra sẽ không vững. Giữ năng lượng – Không để cảm xúc chi phối quyết định. Làm rõ sự thật – Nhìn vào vấn đề với sự rõ ràng, không hoảng loạn. Tái tạo năng lượng – Khi Trạng thái gốc được phục hồi, giải pháp sẽ xuất hiện. Startup có thể sụp đổ nếu mất tiền nhưng nó chắc chắn sụp đổ nếu founder mất Trạng thái gốc.

Kết luận – Startup như một cái cây, không phải một dự án ngắn hạn

Khởi nghiệp không phải là một cuộc đua mà là một quá trình nuôi dưỡng.

- Startup là một cái cây: Nếu gốc rễ (Trạng thái gốc) vững, thì dù có bão tố, nó vẫn đứng vững.
- Founder là người giữ gốc: Nếu bạn đủ đầy, bạn sẽ lan tỏa năng lượng đó vào doanh nghiệp.
- Mọi thứ đều chảy – Khi giữ được Trạng thái gốc, startup sẽ phát triển tự nhiên. Và quan trọng nhất: Đừng để startup của bạn thành công nhưng bạn lại thất bại trong chính cuộc đời mình.

> **“Khi người sáng lập mất Trạng thái gốc, doanh nghiệp mất đi cái hồn.” – Mr Z.**

Lãnh đạo

> **“Trạng thái gốc: Nền tảng con người – Cốt lõi tổ chức.” – Mr Z.**

Lãnh đạo xuất sắc – Quản trị doanh nghiệp bằng Trạng thái gốc

Lãnh đạo không phải chỉ là đưa ra quyết định hay điều hành công việc. Một nhà lãnh đạo xuất sắc không chỉ giỏi chiến lược mà còn phải quản trị bằng Trạng thái gốc – giữ cho chính mình và tổ chức luôn ở trong một trạng thái thoải mái và rõ ràng.

Trạng thái gốc – Gốc rễ của lãnh đạo vững vàng

Một doanh nghiệp thành công không chỉ dựa vào sản phẩm hay thị trường mà trước tiên phải có một lãnh đạo vững vàng từ bên trong. Trạng thái gốc giúp lãnh đạo:

- Giữ được sự bình tĩnh dù đối diện với áp lực.
- Nhìn rõ bản chất vấn đề mà không bị cảm xúc chi phối.
- Ra quyết định chuẩn xác, không bị dao động bởi dư luận hay áp lực bên ngoài.
- Truyền năng lượng tích cực cho đội ngũ, thay vì tạo ra căng thẳng.

Lãnh đạo mất Trạng thái gốc thường bị:

- Căng thẳng, dễ mất kiểm soát, dẫn đến những quyết định vội vàng.
- Bị cuốn vào những mâu thuẫn nội bộ, làm mất đi sự tập trung vào mục tiêu chính.
- Gây áp lực xuống cấp dưới, khiến đội ngũ mất động lực, làm việc vì sợ hãi thay vì sáng tạo. Sự khác biệt lớn nhất giữa một lãnh đạo giỏi và một lãnh đạo vĩ đại chính là cách họ giữ được Trạng thái gốc khi mọi thứ trở nên khó khăn.

Quản trị bằng Trạng thái gốc – Không ép buộc, chỉ dẫn dắt

Những nhà lãnh đạo kém thường dùng quyền lực để ép buộc nhân viên. Nhưng một lãnh đạo xuất sắc không cần ép buộc mà chỉ cần trạng thái của họ đủ vững, đủ rõ ràng, đội ngũ tự nhiên sẽ đi theo.

- Không kiểm soát vi mô, chỉ giữ gốc rễ vững vàng; kinh tế lên xuống, chính sách thay đổi, thị trường biến động, đây là những thứ không ai kiểm soát được. Chỉ tập trung vào những điều mình làm chủ được

- Không đưa ra quá nhiều quy tắc cứng nhắc, chỉ cần mọi người giữ được Trạng thái gốc.
- Không thúc ép, chỉ tạo ra một môi trường mà ai cũng có thể phát triển tự nhiên.

Một tổ chức có Trạng thái gốc vững vàng thì:

- Nhân sự không bị stress vì áp lực mà làm việc vì sự sáng tạo.
- Các phòng ban không cạnh tranh tiêu cực mà bổ sung giá trị cho nhau.
- Doanh nghiệp không chạy theo xu hướng ngắn hạn mà có một hướng đi lâu dài, bền vững. Khi lãnh đạo có Trạng thái gốc, doanh nghiệp tự nhiên vận hành mượt mà, không cần cố gắng kiểm soát.

Ra quyết định không dựa trên cảm xúc mà dựa trên sự rõ ràng

Một lãnh đạo giỏi không để cảm xúc nhất thời chi phối quyết định quan trọng.

- Khi đối diện với khủng hoảng: Không phản ứng theo cảm xúc → Chỉ quan sát sự thật. Không đưa ra quyết định vội vàng → Chờ cho đến khi thấy rõ bản chất vấn đề.
- Khi bị áp lực từ cổ đông, nhân viên, khách hàng: Không bị cuốn theo kỳ vọng của người khác → Chỉ làm điều cần làm. Không vì sợ hãi mà thỏa hiệp → Giữ vững nguyên tắc cốt lõi của doanh nghiệp.
- Khi nhân sự có mâu thuẫn: Không đứng về phe nào → Chỉ nhìn vào sự thật. Không phán xét đúng sai → Chỉ tìm ra giải pháp hợp lý nhất. Lãnh đạo có Trạng thái gốc không phải là người lúc nào cũng làm hài lòng tất cả mà là người luôn giữ được sự rõ ràng, sáng suốt dù trong bất kỳ hoàn cảnh nào.

Xây dựng đội ngũ – Mỗi người đều có Trạng thái gốc riêng

Một doanh nghiệp không mạnh nhờ vào một cá nhân mà mạnh nhờ vào một đội ngũ có Trạng thái gốc vững vàng.

- Không tuyển dụng chỉ dựa trên kỹ năng mà dựa trên Trạng thái gốc.
- Không quản lý nhân sự bằng KPI mà bằng cách giúp họ giữ được Trạng thái gốc khi làm việc.
- Không tạo ra môi trường căng thẳng mà tạo ra một "Siêu thị Giá trị" nơi mỗi người đều có thể phát huy bản thân tốt nhất. Khi một tổ chức được xây dựng bằng Trạng thái gốc:
- Nhân sự không cần bị giám sát chặt chẽ, vì họ tự chủ từ bên trong.
- Không có chính trị nội bộ, vì mọi người đều rõ ràng và minh bạch.
- Không có cảm giác bị ép buộc, vì ai cũng thấy mình đang đóng góp có ý nghĩa.

Doanh nghiệp cũng giống như một cái cây – Gốc vững thì tự nhiên sẽ ra hoa kết trái

Một số lãnh đạo chỉ quan tâm đến kết quả ngắn hạn mà không chú ý đến gốc rễ của doanh nghiệp. Trạng thái gốc chính là gốc rễ.

- Nếu gốc rễ yếu, cây sẽ dễ đổ khi có giông bão.
- Nếu chỉ chăm lo cho lá và hoa mà quên đi bộ rễ, doanh nghiệp sẽ sớm èo uột và suy yếu.

Khi một lãnh đạo có Trạng thái gốc vững vàng:

- Doanh nghiệp không chạy theo mục tiêu ngắn hạn mà luôn có một chiến lược bền vững.
- Nhân viên không cảm thấy bị bóc lột mà thấy mình đang phát triển và có giá trị.
- Tổ chức không bị rối loạn vì những thay đổi bên ngoài mà luôn giữ được sự ổn định từ bên trong. Lãnh đạo xuất sắc không chỉ tạo ra lợi nhuận mà còn tạo ra một doanh nghiệp có linh hồn, nơi tất cả mọi người đều có thể phát triển theo đúng bản chất, đúng khả năng của mình.

> **“Trạng thái gốc là người lãnh đạo thầm lặng của mọi tổ chức.” – Mr Z.**

Marketing

Một người làm marketing giỏi ứng dụng Trạng thái gốc sẽ không chỉ đơn thuần làm marketing mà sẽ tạo ra sự kết nối sâu sắc giữa sản phẩm/dịch vụ và khách hàng, biến khách hàng thành người đồng hành lâu dài.

Trạng thái gốc trong marketing

Thoải mái: Hiểu rõ khách hàng mà không cần ép buộc họ. Không chạy theo chiến thuật giật gân mà tạo sự tin tưởng bền vững. Rõ ràng: Định vị sản phẩm/dịch vụ một cách sắc bén, làm rõ sự khác biệt giữa trước với sau khi sử dụng.

Ứng dụng cụ thể

Thấu hiểu khách hàng ở Trạng thái gốc: Không chạy theo “nỗi sợ hãi” hay “cảm giác thiếu thốn” của khách hàng mà chạm vào giá trị thật sự mà họ cần. Sử dụng Siêu thị Giá trị: Không

bán sản phẩm một cách rời rạc mà đóng gói thành một hành trình giá trị, làm rõ trước – sau khi trải nghiệm.

Quỹ Tràn: Khi khách hàng nhận được giá trị thực sự, họ sẽ tự nhiên lan tỏa và giúp thương hiệu phát triển một cách bền vững.

Người làm marketing giỏi ứng dụng Trạng thái gốc làm gì?

Xây dựng thương hiệu có chiều sâu, không chỉ là logo hay slogan mà là cảm giác khách hàng nhận được. Marketing bằng trải nghiệm thật – không cần nói nhiều, khách hàng tự thấy rõ sự khác biệt. Tạo cộng đồng, không chỉ khách hàng – khách hàng không chỉ mua mà còn thuộc về thương hiệu. Không cố bán hàng mà làm cho khách hàng muốn mua – vì họ thấy giá trị rõ ràng, không cần thuyết phục.

Kết luận Một người làm marketing giỏi ứng dụng Trạng thái gốc không cần chiến thuật phức tạp mà chỉ cần hiểu rõ bản chất con người, sản phẩm và giá trị thực sự. Khi đó, marketing không chỉ là bán hàng mà còn là tạo ra một dòng chảy tự nhiên, nơi mọi thứ "vạn kiếm quy tông" về giá trị cốt lõi.

Làm content

Làm content không chỉ là viết hay, quay đẹp, hay bắt trend giỏi. Nếu mất Trạng thái gốc, mọi thứ dễ trở thành một cuộc rượt đuổi không hồi kết: Lệ thuộc vào thuật toán, hôm nay đúng trend, ngày mai chìm nghỉm. Áp lực phải nghĩ ý tưởng mới liên tục, sợ mất tương tác. Sáng tạo nhưng không thực sự thoải mái, luôn lo lắng về sự đón nhận.

Khi có Trạng thái gốc: Không cần chạy theo mà để người khác tìm đến – vì content có gốc, có chất, không dễ bị thay thế.

Sáng tạo mà không gồng – viết, quay, làm nội dung với sự tự nhiên, không ép mình vào khuôn mẫu cứng nhắc. Hiểu rõ mình đang làm gì – không bị cuốn vào lượt view, lượt like mà tập trung vào giá trị thực sự.

Vậy làm sao để giữ Trạng thái gốc khi làm content? Đừng làm vì phải làm mà hãy làm vì muốn chia sẻ: Khi nội dung đến từ sự rõ ràng, nó có sức hút tự nhiên. Tạo từ chính trải nghiệm thật: Thay vì chạy theo chủ đề hot, hãy đào sâu vào điều bạn thực sự hiểu rõ. Chất hơn lượng: Một bài post đúng "gốc" có thể có giá trị hơn 100 bài chạy theo trend.

Tóm lại: Làm content mà mất Trạng thái gốc thì chỉ là một cuộc đua không thấy đích đến. Giữ được Trạng thái gốc thì nội dung không chỉ chạm đến số đông mà còn chạm vào chính mình.

Sản phẩm dành cho tổ chức doanh nghiệp

Phần đặc biệt dành cho tổ chức doanh nghiệp (Sản phẩm Chuẩn TTG)

A-Hệ thống quản lý TTG

1, Mục tiêu hệ thống

- Đảm bảo mọi thành viên trong tổ chức giữa được Trạng Thái Gốc cá nhân, từ đó nâng cao hiểu quả công việc, sự kết nối, sáng tạo niềm vui.
- Quản lý tổ chức bằng TTG, không bằng kiểm soát hành vi.

2, Cấu trúc hệ thống TTG

TTG cá nhân

Thành phần	Mô tả
TTG cá nhân	Mỗi cá nhân có nhật ký theo dõi TTG của chính mình: thoải mái, rõ ràng
TTG đội, nhóm	Đội, nhóm sinh hoạt định kỳ để nhận diện sai lệch gốc, điều chỉnh lại và giữa năng lượng chung
TTG tổ chức	Quản trị bằng TTG -không dùng KPI, mà dùng chỉ số: Thoải mái -rõ ràng-kết nối - sáng tạo

3, Nguyên tắc vận hành

- Không làm méo TTG của người khác
- Không dùng TTG méo để xử lý vấn đề TTG méo
- Bất kỳ ai có TTG tràn đều có quyền tạo ảnh hưởng- không cần chức danh
- Quyền lực theo dòng chảy năng lượng, sự rõ ràng, thoải mái không theo vị trí
- Nếu xẩy ra xung đột quay về gốc là bước đầu tiên

4, Chỉ số đánh giá TTG (TRCT)

Tên chỉ số	Mô tả	Mức độ
Thoải mái-T	Cơ thể thư giãn, tâm trí không gồng	0-10
Rõ ràng-R	Biết mình đang cảm thấy gì, cần gì, không bị nhiễu	0-10
Chảy-C	Cảm giác năng lượng thông, làm việc không tắc	0-10
Tràn-T	Muốn chia sẻ muốn giúp không vì nghĩa vụ	0-10

5, Hệ thống quản lý gốc giống ISO

ISO	TTG
ISO 9001 chất lượng	TTG 9001-Độ trong lành của năng lượng cá nhân
ISO 14001- Môi trường	TTG 14001- Môi trường năng lượng tổ chức
ISO 45001- An toàn lao động	TTG 45001-An toàn tâm lý-tránh méo TTG khi làm việc
ISO 27001-Bảo mật	TTG 27001 Bảo vệ TTG các nhân khỏi thao túng tâm lý, can thiệp sai gốc

6, Mẫu vận hành TTG trong đội nhóm

- Check in đầu tuần:" Bạn đang ở trạng thái nào? Thoải mái bao nhiêu? Rõ ràng bao nhiêu?"
- Phát hiện lệch: Không chỉnh hành vi, mà hỏi "Gốc bạn đang bị gì?"
- Định kỳ thanh lọc: Các buổi gỡ nút thắt, giúp thành viên trở về TTG cá nhân.
- Bổ nhiệm người dẫn dắt: Không theo tuổi, theo chức, bằng cấp-mà theo ai đang tràn TTG thật sự.

Ứng dụng trạng thái gốc trong nghề nghiệp & phát triển bản thân

Kinh doanh

Kinh doanh và Trạng thái gốc có thể kết nối với nhau theo cách rất tự nhiên. Nếu nhìn một doanh nghiệp như một hệ sinh thái, thì Trạng thái gốc chính là cái "gốc" của hệ sinh thái đó.

Trạng thái gốc trong kinh doanh

Gốc vững thì cây mới bền. Nếu người lãnh đạo có Trạng thái gốc vững, doanh nghiệp sẽ vận hành rõ ràng, thoải mái, không bị mắc kẹt trong hỗn loạn.

Một doanh nghiệp mạnh là một doanh nghiệp có "Siêu thị Giá trị" phong phú—tức là nơi hội tụ nhiều giá trị khác nhau ở con người, sản phẩm, dịch vụ.

Khi doanh nghiệp có dòng tiền tốt (Quỹ), và giá trị tạo ra vượt mức cần thiết (Quỹ Tràn), doanh nghiệp mới có thể phát triển bền vững.

Ứng dụng Trạng thái gốc vào doanh nghiệp

Lãnh đạo bằng Trạng thái gốc: Người lãnh đạo có Trạng thái gốc giúp công ty vận hành nhẹ nhàng, không tạo áp lực không cần thiết lên nhân sự.

Quản trị bằng Trạng thái gốc: Không chỉ là KPI hay quy trình mà là tạo ra môi trường nơi mỗi người đều thấy rõ vai trò và giá trị của mình.

Sản phẩm có Trạng thái gốc: Khi sản phẩm hoặc dịch vụ mang lại cảm giác rõ ràng, thoải mái cho khách hàng, nó sẽ tự nhiên lan tỏa.

Trạng thái gốc – Bí quyết phá vỡ đập nước trong kinh doanh

Trong kinh doanh, có nhiều "đập nước" – những hệ thống khổng lồ chặn dòng chảy của sự đổi mới. Dùng Trạng thái gốc để "vây quanh" và "thấm dần" vào các hệ thống này, không đối đầu mà tạo ra sự thay đổi từ bên trong. Khi một doanh nghiệp có Trạng thái gốc, nó trở thành một lực hút tự nhiên, thu hút đúng người, đúng khách hàng mà không cần sử dụng chiêu trò hay cố gắng lôi kéo khách hàng. Tóm lại, một doanh nghiệp mạnh không chỉ dựa vào chiến lược hay mô hình kinh doanh mà còn dựa vào trạng thái của người lãnh đạo và văn hóa bên trong. Trạng thái gốc chính là nền tảng để kinh doanh phát triển bền vững.

Dùng Trạng thái gốc để xây dựng đội ngũ mạnh

Thay vì chỉ tìm người giỏi về chuyên môn, hãy tìm người có Trạng thái gốc vững, những người có năng lượng thoải mái, rõ ràng, không bị mắc kẹt trong tâm lý thiếu thốn hay hỗn loạn. Một đội ngũ có Trạng thái gốc sẽ phối hợp ăn ý, ít drama, ít xung đột không cần thiết.

Chuyển hóa mâu thuẫn nội bộ

Nhiều doanh nghiệp bị rối vì mâu thuẫn giữa các bộ phận, giữa sếp và nhân viên. Dùng Trạng thái gốc để làm rõ các câu hỏi: Vấn đề thực sự nằm ở đâu? Cảm xúc nào đang chi phối? Khi có câu trả lời rõ ràng rồi, mọi thứ sẽ vận hành trơn tru hơn.

Vây quanh đập nước bằng Trạng thái gốc

Nếu bạn đang muốn chiếm lĩnh một thị trường lớn do các ông lớn nắm giữ, đừng đối đầu trực diện. Hãy dùng chiến lược cờ vây, vây quanh, cung cấp giá trị khác biệt, khiến khách hàng tự động chuyển dịch về phía bạn. Ví dụ: Thay vì đối đầu với những chuỗi cửa hàng lớn, một thương hiệu nhỏ có Trạng thái gốc có thể tập trung vào khách hàng ngách, tạo ra trải nghiệm mà các thương hiệu lớn không thể sao chép.

> **“Trạng thái gốc không chỉ là một khái niệm tâm lý mà là một công cụ thực chiến trong kinh doanh. Ai nắm được, người đó có lợi thế.”**
> **– Mrs Loan Nguyễn**

(Chia sẻ kinh nghiệm từ Mrs Loan Nguyễn – CEO Nông sản sạch Tây Bắc, khi áp dụng chuẩn Trạng thái gốc vào tuyển dụng, đào tạo và quản lý nhân viên)

Kế toán

> **“Giữ sự thật – Dẫn dòng chảy – Không chỉ là giữ tiền.” – Mr Z.**

Gốc của kế toán: Không chỉ là tiền mà là dòng chảy

Kế toán thường bị xem là một công việc khô khan, chỉ xoay quanh số liệu và quy trình. Nhưng nếu tiếp cận bằng Trạng thái gốc, kế toán không chỉ là quản lý tiền – mà là quản lý dòng chảy năng lượng của tổ chức hoặc cá nhân.

Một doanh nghiệp có thể rất nhiều tiền trong tài khoản nhưng vẫn rơi vào khủng hoảng. Ngược lại, một doanh nghiệp có ít tiền nhưng dòng chảy rõ ràng thì vẫn phát triển bền vững.

Câu hỏi gốc cần đặt ra:

- Tiền đang chảy như thế nào?
- Có bị tắc nghẽn ở đâu không?
- Dòng chảy này có đang duy trì Trạng thái gốc không?
- Kế toán đang giúp doanh nghiệp vận hành – hay đang vô tình làm nó méo mó?

Nếu chỉ ghi chép số liệu mà không thấy được dòng chảy, kế toán sẽ trở thành một cái máy tính vô hồn – và doanh nghiệp dễ mất cân bằng.

Kế toán theo Trạng thái gốc: Không phải kiểm soát mà là làm rõ

Kế toán không phải là giữ tiền mà là làm rõ dòng chảy

Nhiều doanh nghiệp hoặc cá nhân sợ mất tiền nên cố gắng kiểm soát từng đồng. Nhưng nếu không hiểu rõ dòng chảy, dù kiểm soát đến đâu cũng vẫn bị thất thoát.

Nguyên tắc: Đừng chỉ nhìn vào con số. Hãy nhìn vào dòng chảy – và xem nó ảnh hưởng như thế nào đến sự cân bằng bên trong.

Phân loại dòng tiền theo Trạng thái gốc

Thay vì chỉ phân loại theo chi phí và doanh thu, có thể nhìn theo 3 nhóm chính:

- Dòng chảy duy trì (Quỹ Gốc): Là dòng tiền dùng để nuôi dưỡng Trạng thái gốc: lương nhân sự, chăm sóc khách hàng, duy trì đội ngũ, huấn luyện nội tâm → Dòng này cần được bảo vệ và duy trì đều đặn.
- Dòng chảy mở rộng (Đầu tư & Phát triển): Tiền dùng để phát triển, thử nghiệm, mở rộng sản phẩm/dịch vụ – nhưng vẫn giữ được gốc rễ → Dòng này cần được đầu tư có ý thức, không gồng ép.
- Dòng chảy méo mó (Lãng phí hoặc gồng ép): Tiền bị thất thoát vì nôn nóng, chạy theo phong trào, đầu tư sai, quảng cáo vô nghĩa, chi tiêu từ sợ hãi → Dòng chảy này là tín hiệu cảnh báo, cần được soi kỹ và điều chỉnh.

Lưu ý: Nếu dòng số 3 chiếm tỷ trọng lớn, doanh nghiệp sẽ rơi vào trạng thái mất cân bằng, thậm chí gãy vỡ từ bên trong.

Kế toán không chỉ là báo cáo mà là hoa tiêu cho dòng chảy

Một kế toán giỏi không phải là người "giữ tiền" mà là người "chỉ đường", giúp doanh nghiệp hiểu rõ dòng chảy của mình.

Thay vì chỉ báo cáo số liệu, kế toán có thể đóng vai trò như một người làm rõ ràng thực trạng, giúp doanh nghiệp điều chỉnh chiến lược tài chính mà vẫn giữ được Trạng thái gốc.

Ví dụ: Nếu doanh nghiệp đang chi quá nhiều cho quảng cáo mà không có dòng chảy giá trị thực sự, kế toán có thể giúp làm rõ và điều chỉnh.

Kết luận: Kế toán không chỉ là con số mà là giữ dòng chảy cân bằng

Khi kế toán chỉ tập trung vào con số, doanh nghiệp dễ bị mất Trạng thái gốc. Khi kế toán giữ được Trạng thái gốc, họ sẽ thấy rõ dòng chảy và giúp doanh nghiệp phát triển bền vững. Kế toán theo Trạng thái gốc không phải là "giữ tiền" mà là giữ sự rõ ràng, thoải mái trong dòng tiền.

→ Một kế toán có Trạng thái gốc sẽ không chỉ giúp doanh nghiệp kiểm soát tài chính mà còn giúp doanh nghiệp phát triển một cách hài hòa và bền vững.

Quản lý tài chính

Thông thường, người ta quản lý tài chính bằng công thức, kỷ luật, kế hoạch. Nhưng nếu nội tâm không vững, dù có công thức tốt đến đâu cũng dễ mất kiểm soát, hoang mang hoặc bị cuốn vào áp lực kiếm tiền. Trạng thái gốc giúp quản lý tài chính từ gốc rễ, không chỉ là con số mà còn là cách tâm thế đối diện với tiền bạc.

Gốc của tài chính: Tiền không phải là vấn đề, Trạng thái gốc của mình mới là vấn đề

Nếu một người định tâm, họ sẽ biết kiếm tiền, giữ tiền và dùng tiền đúng cách. Nếu một người mất Trạng thái gốc, họ sẽ dễ hoảng loạn, chi tiêu mất kiểm soát, hoặc bị cuốn vào vòng xoáy kiếm tiền không hồi kết. Ví dụ: Một người có thể kiếm rất nhiều tiền nhưng nếu tâm không ổn, họ sẽ tiêu xài tiền để lấp đầy sự trống rỗng bên trong. Một người khác có ít tiền hơn nhưng nếu trụ được vào Trạng thái gốc, họ sẽ biết cách dùng tiền để tạo ra giá trị, thay vì bị tiền chi phối.

→ GỐC của quản lý tài chính không phải là công thức mà là trụ vững vào Trạng thái gốc để không bị tiền chi phối.

Quản lý tiền bằng Trạng thái gốc

Nhìn rõ tiền đang chảy như thế nào?

Thay vì chỉ nhìn vào số dư tài khoản, hãy hỏi: Tiền của mình đang chảy đi đâu? (mua sắm, đầu tư, giúp đỡ, lãng phí...) Tiền của mình đang chảy đến từ đâu? (làm việc, đầu tư, vay mượn, may mắn...) Dòng tiền này có làm mình thoải mái và rõ ràng không?

→ Nếu cảm thấy căng thẳng, sợ hãi hoặc thiếu kiểm soát, đó là dấu hiệu Trạng thái gốc đang bị méo mó.

Dùng tiền để cân bằng Trạng thái gốc

Có 3 cách dùng tiền:

- Dùng để **Gồng** → Mua sắm xa xỉ để chứng tỏ bản thân.
- Dùng để **Lấp đầy** → Chi tiêu bừa bãi để cảm thấy bớt trống rỗng.
- Dùng để **Tạo dòng chảy** → Dùng tiền đúng chỗ để giữ vững Trạng thái gốc.

→ Tiền phải phục vụ Trạng thái gốc trong mình, chứ không phải làm bản thân méo mó hơn.

Quỹ và Quỹ Tràn: Công thức quản lý tiền theo Trạng thái gốc

Thay vì quản lý tiền theo kiểu cố định, hãy để nó vận hành theo Quỹ & Quỹ Tràn:

Quỹ (tiền gốc): Dành cho những thứ giúp giữ Trạng thái gốc: sức khỏe, học tập, kết nối giá trị.

Quỹ Tràn (tiền dư): Khi Quỹ đã đủ, tiền tràn ra có thể dùng để chia sẻ, đầu tư hoặc trải nghiệm.

Nguyên tắc: Không xài Quỹ Tràn khi Quỹ chưa đủ.

Khi Quỹ đã vững, Quỹ Tràn có thể dùng mà không áy náy hay lo lắng.

→ Cách này giúp tiền chảy một cách tự nhiên, thoải mái, rõ ràng, thay vì bị kiểm soát quá chặt hoặc bị phung phí vô tội vạ.

Kết luận: Không cần nhiều tiền, chỉ cần tiền chảy đúng

Tiền không phải là mục tiêu mà là dòng chảy phản ánh Trạng thái gốc của mình. Khi trụ vững vào Trạng thái gốc, tiền tự nhiên sẽ chảy đúng chỗ, không thiếu cũng không dư thừa vô nghĩa. Đừng cố "quản lý" tiền bằng nỗi sợ hãi mà hãy để tiền phục vụ trạng thái thoải mái và rõ ràng của mình.

→ Khi Trạng thái gốc vững, tài chính sẽ tự nhiên hài hòa.

Doanh nhân

Một doanh nhân thành công không chỉ dựa vào tư duy chiến lược, khả năng ra quyết định hay kỹ năng quản lý mà cốt lõi nằm ở Trạng thái gốc nền tảng giúp họ vận hành một cách rõ ràng, thoải mái và bền vững.

Doanh nhân thường mất Trạng thái gốc như thế nào?

Áp lực thành công: Khi quá tập trung vào mục tiêu tài chính, doanh nhân dễ rơi vào căng thẳng, mất kết nối với chính mình và đội ngũ. Quá tải thông tin: Tiếp nhận quá nhiều luồng thông tin từ thị trường, đối tác, nhân viên, khiến doanh nhân mất đi sự rõ ràng và khả năng ra quyết định sáng suốt. Đánh đổi quá mức: Nhiều doanh nhân sẵn sàng hy sinh sức khỏe, gia đình, thậm chí cả giá trị cốt lõi của mình để đạt được thành công. Nhưng khi mất đi Trạng thái gốc, họ dần mất đi động lực thực sự và sự hạnh phúc.

Trạng thái gốc giúp gì cho doanh nhân?

- *Tư duy rõ ràng:* Khi Trạng thái gốc vững, doanh nhân có thể nhìn nhận mọi vấn đề với sự minh bạch, không bị chi phối bởi cảm xúc tiêu cực hay áp lực bên ngoài.
- *Quản trị thoải mái:* Một lãnh đạo có Trạng thái gốc vững sẽ không quản lý bằng sự kiểm soát hay sợ hãi mà bằng sự kết nối và truyền cảm hứng.
- *Quyết định chính xác:* Trong kinh doanh, quyết định sai có thể gây tổn thất lớn. Trạng thái gốc giúp doanh nhân có đủ thông tin rõ ràng để ra quyết định sáng suốt, không bị chi phối bởi cảm xúc nhất thời.
- *Bền vững trong sự nghiệp:* Không bị cuốn vào vòng xoáy căng thẳng và đánh đổi quá mức, doanh nhân có thể xây dựng sự nghiệp dài hạn mà vẫn giữ được chất lượng cuộc sống.

Ứng dụng Trạng thái gốc trong doanh nghiệp

- Vận hành doanh nghiệp bằng Trạng thái gốc: Một tổ chức có văn hóa Trạng thái gốc sẽ thu hút nhân tài, vận hành linh hoạt và phát triển bền vững.
- Đội ngũ có Trạng thái gốc: Nhân viên khi làm việc với trạng thái thoải mái và rõ ràng sẽ có hiệu suất cao hơn, sáng tạo hơn và gắn kết hơn.
- Ra quyết định từ Trạng thái gốc: Không bị cảm xúc chi phối, không hoảng loạn trước biến động thị trường mà luôn giữ được sự bình tĩnh và sáng suốt.

Doanh nhân – Người dẫn dắt Siêu thị Giá trị

Khi một doanh nhân có Trạng thái gốc, họ không chỉ thành công cho riêng mình mà còn tạo ra một Siêu thị Giá trị – nơi mà giá trị được lan tỏa, nơi mà nhân viên, đối tác, khách hàng

đều có thể hưởng lợi từ sự vững vàng đó. Doanh nhân thành công thực sự không phải là người có nhiều tiền nhất mà là người có thể vận hành cuộc sống và công việc từ Trạng thái gốc, để thành công không trở thành một cái giá phải trả mà là một hành trình ý nghĩa.

Trading

> **"Trạng thái thấy rõ ràng trong lệnh, không mù mờ – đó là Trạng thái gốc." – Mr Z.**

Khi tâm trạng quyết định tài khoản trong trading, người ta thường tập trung vào phương pháp giao dịch, phân tích kỹ thuật, chỉ báo nhưng lại quên mất điều quan trọng nhất: Trạng thái gốc của trader. Một hệ thống giao dịch tốt có thể giúp bạn có lợi nhuận nhưng chỉ khi tâm thế của bạn đủ vững vàng để thực hiện nó một cách nhất quán.

Trạng thái gốc – Vốn quan trọng nhất trong trading

Trading không chỉ là một trò chơi về xác suất mà còn là trò chơi của tâm lý.

Năng lượng Thoải mái: Giúp trader không bị căng thẳng, hoảng loạn khi thị trường biến động mạnh.

Năng lượng Rõ ràng: Giúp nhìn thấy sự thật, không giao dịch theo cảm xúc, không bị nhiễu loạn bởi tin tức. Sai lầm phổ biến của trader khi mất Trạng thái gốc:

- FOMO (sợ bỏ lỡ) → Vào lệnh bừa bãi.
- Revenge Trading (giao dịch trả thù) → Gồng lỗ, gỡ gạc vô nghĩa.
- Quá tự tin sau chuỗi thắng → Overtrade, không kiểm soát rủi ro.

- Căng thẳng, lo lắng → Ra quyết định sai, mất kiểm soát tâm lý. Một trader giỏi không phải là người có chiến lược tốt nhất mà là người giữ được Trạng thái gốc ổn định nhất.

Trading cũng cần Quỹ Tràn – Không chỉ là tiền mà là tâm lý vững vàng

Trong trading, người ta hay nói về quản lý vốn nhưng ít ai nói về quản lý năng lượng của bản thân. Bạn có thể có lợi nhuận nhưng nếu tâm lý bị bào mòn, bạn vẫn sẽ cháy tài khoản. Ngược lại, nếu bạn giữ được Trạng thái gốc, bạn có thể tồn tại đủ lâu để thị trường trả lại lợi nhuận cho bạn. Xây dựng Quỹ Tràn trong trading:

- Không giao dịch khi đang mất năng lượng (căng thẳng, lo lắng, tức giận).
- Không đặt cược quá lớn vào một lệnh, giữ tâm lý thoải mái dù thắng hay thua.
- Không để cảm xúc chi phối quyết định – Giao dịch theo kế hoạch đã đề ra. Nếu bạn giao dịch từ trạng thái thiếu thốn, bạn sẽ luôn bị thị trường thao túng. Nếu bạn giao dịch từ Quỹ Tràn, bạn sẽ thoải mái chờ đợi cơ hội tốt nhất.

Trading không phải là kiểm soát thị trường mà là kiểm soát bản thân

Thị trường không quan tâm bạn là ai, nó chỉ vận hành theo quy luật của nó. Nếu bạn cố kiểm soát thị trường, bạn sẽ nhanh chóng bị nghiền nát. Nếu bạn kiểm soát chính mình, thị trường sẽ trở thành nơi bạn thuận theo dòng chảy. Trading theo Trạng thái gốc nghĩa là:

- Không cố đoán đỉnh đáy – Chỉ phản ứng theo tín hiệu rõ ràng.

- Không cố gắng ép thị trường theo ý mình – Chỉ tham gia khi có cơ hội phù hợp.
- Không kỳ vọng bất cứ điều gì – Chỉ giao dịch dựa trên sự thật trước mắt. Trader giỏi không phải là người dự đoán đúng mà là người biết cách phản ứng đúng.

Khi trader gặp chuỗi thua – Trạng thái gốc là chìa khóa để không cháy tài khoản

Ai cũng sẽ có lúc thua lỗ nhưng cách phản ứng sau khi thua mới quyết định bạn có tồn tại lâu dài hay không. Sai lầm khi gặp chuỗi thua:

- Mất bình tĩnh → Vào lệnh nhiều hơn để gỡ.
- Thay đổi chiến lược liên tục → Không còn nhất quán.
- Nghi ngờ bản thân → Mất kỷ luật, bỏ hệ thống giao dịch.

Giữ Trạng thái gốc khi gặp chuỗi thua: Dừng lại – Không giao dịch khi đang bị cuốn vào cảm xúc. Quay về hệ thống – Xem lại chiến lược, đánh giá lỗi sai khách quan. Phục hồi năng lượng – Nghỉ ngơi, giữ Trạng thái gốc trước khi vào lệnh tiếp theo. Chấp nhận thua lỗ như một phần của trò chơi – Không ai có thể thắng mãi. Trader thành công không phải là người không bao giờ thua mà là người không để thua làm mất Trạng thái gốc.

Trading như một dòng sông – Không cần kiểm soát, chỉ cần giữ dòng chảy

Trading không phải là đánh bại thị trường mà là học cách hòa vào nó.

- Trading là một dòng chảy: Khi bạn giữ được Trạng thái gốc, bạn sẽ thấy khi nào cần vào, khi nào cần đứng ngoài.

- Trader là người giữ gốc: Nếu bạn đủ đầy, bạn sẽ không bị thị trường thao túng.
- Mọi thứ đều chảy – Khi bạn có Trạng thái gốc, lợi nhuận sẽ tự nhiên chảy về bạn. Và quan trọng nhất: Đừng để tài khoản của bạn thành công nhưng chính bạn lại thất bại trong cuộc sống.

Tóm lại:

Rõ ràng là gốc của mọi lệnh

Không rõ thì không vào. Vào vì lý do rõ ràng – ra đúng điểm đã chọn. Thắng/thua không quan trọng bằng trạng thái khi trade.

Bốn câu hỏi gốc trước mỗi lệnh

- Tôi có Thoải mái (không gồng, không áp lực) không?
- Tôi có Rõ ràng (lý do – điểm vào – điểm ra) không?
- Tôi có Chảy (thấy dòng chảy, không ép thị trường) không?
- Tôi có Tràn (muốn học – muốn chia sẻ – không gỡ gạc) không?

Lệnh rõ – Dù thua vẫn thắng

- Giao dịch đúng Gốc = luyện nội lực.
- Giữ Trạng thái gốc lâu dài = thắng dài hạn.
- Trade không phải để chứng minh. Trade để vững Gốc.

Kỹ thuật "thanh tâm thị trường" cho trader

(Sau khi đã phân bổ vốn và học các kỹ thuật trading)

"Lắng nghe thị trường như đang lắng nghe một con người đang nôn hết tâm can."

Không vội vàng vào lệnh. Mà để thị trường được xả hết tầng suy nghĩ, trồi lên cảm xúc, rồi cuối cùng mới để lộ tầng rõ ràng – nơi vào lệnh."

3 Tầng nhận biết trong mỗi biểu đồ:

Tầng Suy Nghĩ (Nhiễu loạn – "Market talk too much")

- Tin tức dồn dập, rumor, các phòng chat kêu gào.
- Biểu đồ "điên loạn" như đang nói lảm nhảm.
- Không rõ xu hướng, các chỉ báo nhiễu.
- Trader chưa thanh tâm thường vào lệnh ở tầng này – rất dễ sai.

Tầng Cảm Xúc (Market cảm thấy điều gì?)

- Thị trường bắt đầu lộ rõ Fear – Greed – Panic – Hope.
- Có lúc sideway vì do dự, lúc pump mạnh vì fomo.
- Trader biết lắng nghe sẽ bắt đầu "cảm" được tâm trạng thị trường.

Tầng Rõ Ràng (Thị trường bộc lộ sự thật)

- Xu hướng rõ. Volume xác nhận. Các chỉ báo hội tụ.
- Một mẫu hình quen thuộc xuất hiện (ví dụ: Breakout với retest rõ ràng, hoặc fake out bị phá vỡ logic...).

Đây là tầng vàng để trader vào lệnh. Lúc này:

- Không phấn khích.
- Không sợ hãi.
- Chỉ có: Nhận biết – rõ ràng – hành động.

Kỹ thuật thực hành "thanh tâm"

- Ngồi trước biểu đồ – không vào lệnh ngay.
- Nhìn thị trường như một người đang stress: để họ nói, không ngắt lời.
- Thấy thị trường la hét – bạn chỉ quan sát.

- Lắng nghe nỗi sợ, tham lam, kỳ vọng.
- Chờ thị trường hạ giọng.

Lúc đó, bạn thấy rõ: "À, nó muốn đi hướng này, theo cách này."

Vào lệnh như đang gật đầu với sự thật. Không vội. Không cố. Không cưỡng.

(Hỗ trợ nôi dung, chia sẻ kinh nghiệm từ chuyên gia trading dày dạn kinh nghiệm, Mr Đoàn Văn Nam – Chủ tịch Công Ty Cổ Phần Đầu tư DNI Việt Nam)

Đầu tư

Đầu Tư & Trạng thái gốc – Khi trí tuệ thật sự nằm ở sự tĩnh lặng các nhà đầu tư huyền thoại như Warren Buffett, Charlie Munger hay Ray Dalio không chỉ thành công nhờ kiến thức tài chính mà còn nhờ trạng thái tâm lý vững vàng. Thị trường đầy biến động nhưng họ không bị cuốn vào cơn sốt ngắn hạn. Họ không hoảng loạn khi giá giảm, cũng không tham lam khi giá tăng. Điều gì giúp họ làm được điều đó? Trạng thái gốc.

Trạng thái gốc – Vốn quan trọng nhất trong đầu tư

Trong đầu tư, mọi người thường nghĩ vốn quan trọng nhất là tiền. Nhưng thực tế, vốn quan trọng nhất là tâm thế của nhà đầu tư.

- Năng lượng Thoải mái: Giúp nhà đầu tư không bị căng thẳng khi thị trường biến động.
- Năng lượng Rõ ràng: Giúp nhìn thấy sự thật, không bị dẫn dắt bởi đám đông hay tin tức nhiễu loạn. Sai lầm phổ biến của nhà đầu tư khi mất Trạng thái gốc:
- Hoảng loạn bán tháo khi giá giảm.

- FOMO (sợ bỏ lỡ) chạy theo cổ phiếu đang nóng.
- Đặt cược tất cả vào một cơ hội vì lòng tham.
- Bị cảm xúc chi phối → Không kiên nhẫn với chiến lược đầu tư dài hạn.

Warren Buffett từng nói: "Thị trường là công cụ chuyển tiền từ người thiếu kiên nhẫn sang người kiên nhẫn." Câu hỏi quan trọng: Bạn đầu tư vì thấy rõ giá trị, hay chỉ vì sợ bỏ lỡ cơ hội? Nếu thị trường giảm mạnh, bạn có còn vững tâm hay không?

Quỹ Tràn trong đầu tư – Không chỉ là tiền mà là sự kiên nhẫn và kỷ luật

Hầu hết nhà đầu tư thất bại không phải vì họ chọn sai tài sản mà vì họ không đủ kiên nhẫn để giữ vững quyết định. Một khoản đầu tư có thể mất giá tạm thời nhưng nếu bạn giữ được Trạng thái gốc, bạn có thể nhìn xa hơn biến động ngắn hạn. Ngược lại, nếu bạn đầu tư từ trạng thái thiếu thốn, bạn sẽ dễ dàng bị cuốn vào tâm lý đám đông. Xây dựng Quỹ Tràn trong đầu tư:

- Không đầu tư số tiền khiến bạn mất ngủ.
- Không bị chi phối bởi cảm xúc ngắn hạn – Kiên trì với chiến lược dài hạn.
- Không chạy theo lợi nhuận nhanh – Chấp nhận để tài sản tăng trưởng tự nhiên.

Một nhà đầu tư huyền thoại không phải là người luôn đúng mà là người đủ tỉnh táo để không phản ứng sai.

Nhà đầu tư thực sự không kiểm soát thị trường mà kiểm soát chính mình

Thị trường vận động theo chu kỳ, không ai có thể kiểm soát nó. Nếu bạn cố kiểm soát thị trường, bạn sẽ liên tục thất vọng.

Nếu bạn kiểm soát chính mình, thị trường sẽ trở thành nơi bạn thuận theo dòng chảy. Đầu tư theo Trạng thái gốc:

- Không đầu tư theo tin đồn – Chỉ dựa vào dữ liệu thực tế.
- Không đoán đỉnh đáy – Chỉ kiên nhẫn nắm giữ tài sản có giá trị.
- Không bị cuốn vào cơn sốt ngắn hạn – Chỉ tập trung vào mục tiêu dài hạn.

Charlie Munger từng nói: "Rất nhiều người có thể thông minh hơn chúng tôi nhưng không nhiều người có thể kiên nhẫn hơn chúng tôi."

Khi thị trường sụp đổ – Trạng thái gốc là chìa khóa để không mất tất cả

Tất cả nhà đầu tư đều sẽ có thời điểm phải đối mặt với thị trường suy thoái. Điều quan trọng là bạn phản ứng như thế nào khi điều đó xảy ra. Sai lầm phổ biến khi thị trường giảm mạnh:

- Hoảng loạn bán tháo → Chốt lỗ ngay đáy.
- Mất niềm tin vào chiến lược → Chạy theo trào lưu mới.
- Gồng lỗ vô tội vạ → Không dám cắt lỗ khi thực sự cần thiết.

Ứng phó với khủng hoảng bằng Trạng thái gốc:

- Dừng lại – Không đưa ra quyết định khi tâm lý không ổn định.
- Xem lại chiến lược – Nếu bạn đã đầu tư dựa trên giá trị, thì giá ngắn hạn không quan trọng.
- Quản lý năng lượng – Không để nỗi sợ hãi điều khiển hành động.

- Kiên nhẫn – Nhớ rằng thị trường luôn có chu kỳ, và những ai giữ vững Trạng thái gốc sẽ chiến thắng.

Nhà đầu tư huyền thoại không phải là người tránh được mọi khủng hoảng mà là người có thể bình tĩnh đi qua chúng.

Đầu tư như một dòng sông – Không cần kiểm soát, chỉ cần giữ dòng chảy

Đầu tư không phải là đánh bại thị trường mà là học cách hòa vào nó.

- Đầu tư là một dòng chảy: Khi bạn giữ được Trạng thái gốc, bạn sẽ thấy khi nào cần mua vào, khi nào cần kiên nhẫn chờ đợi.
- Nhà đầu tư huyền thoại là người giữ gốc: Nếu bạn đủ đầy, bạn sẽ không bị thị trường thao túng.
- Mọi thứ đều chảy – Khi bạn có Trạng thái gốc, tài sản sẽ tự nhiên sinh trưởng.
- Và quan trọng nhất: Đừng để tài sản của bạn tăng trưởng nhưng chính bạn lại đánh mất sự bình an của mình.

BTC crypto

Bitcoin (BTC), Crypto & Trạng thái gốc: Bitcoin và thị trường crypto không chỉ là công nghệ tài chính mà còn là một dòng chảy – nơi những người hiểu vấn đề tìm kiếm tự do, minh bạch và phi tập trung. Trong bối cảnh này, Trạng thái gốc giúp một người không bị cuốn theo cảm xúc thị trường mà có một nền tảng vững chắc để đầu tư, giao dịch và tư duy dài hạn.

BTC, Crypto và thách thức về Trạng thái gốc

Thị trường Crypto có đặc điểm:

- Biến động cực mạnh → Người chơi dễ bị cuốn vào lòng tham và nỗi sợ.

- Tâm lý bầy đàn → Khiến nhiều người ra quyết định không dựa trên sự rõ ràng.
- Nhiều cơ hội nhưng cũng nhiều rủi ro → Nếu không có một tâm thế vững, dễ bị "rớt khỏi cuộc chơi".

→ Nếu không có Trạng thái gốc, nhà đầu tư dễ bị cuốn vào FOMO (sợ bỏ lỡ), FUD (hoảng loạn) và ra quyết định sai lầm.

Ứng dụng Trạng thái gốc trong đầu tư BTC & Crypto

→ Giữ Trạng thái gốc khi đầu tư:

- Thoải mái: Không bị chi phối bởi giá cả ngắn hạn mà đầu tư theo chiến lược rõ ràng.
- Rõ ràng: Hiểu bản chất công nghệ, tiềm năng dài hạn, thay vì chạy theo tin đồn hay xu hướng nhất thời.

Ví dụ: Một người có Trạng thái gốc sẽ không hoảng loạn khi BTC giảm giá mạnh, vì họ hiểu rõ lý do mình đầu tư. Họ không mua theo cảm xúc mà theo chiến lược dựa trên giá trị thực sự của BTC và thị trường Crypto. → Siêu thị Giá trị – Dùng BTC & Crypto để mở rộng khả năng tài chính: BTC là tài sản có giới hạn, không thể in thêm như tiền pháp định. Crypto tạo ra cơ hội tiếp cận tài chính toàn cầu, không bị giới hạn bởi ngân hàng hay quốc gia. Nếu bạn hiểu rõ về công nghệ, bạn không chỉ là nhà đầu tư mà còn có thể tạo ra giá trị thực trong hệ sinh thái này.

Ví dụ: Nếu bạn có hiểu biết về blockchain, bạn có thể xây dựng sản phẩm, dự án hoặc hệ sinh thái tài chính phi tập trung (DeFi). Nếu bạn giỏi nghiên cứu, bạn có thể tận dụng AI để phân tích dữ liệu thị trường và ra quyết định thông minh hơn. → Thay vì chỉ nghĩ đến "đầu cơ", hãy nhìn BTC & Crypto như một phần của Siêu thị Giá trị, nơi bạn có thể ứng dụng năng lực của mình để mở rộng tài chính theo cách bền vững. → Quỹ Tràn – Đầu tư bền vững & Lan tỏa giá trị Quỹ Tràn trong Crypto là dòng tiền thông minh → Không chỉ thu lợi nhuận

ngắn hạn mà tạo ra dòng chảy giá trị. Người có Trạng thái gốc không chỉ trade mà còn xây dựng, kết nối, và tận dụng Crypto để mang lại giá trị thực sự. Ví dụ: Thay vì chỉ "hold BTC", một người có Trạng thái gốc có thể kết hợp BTC với các tài sản tạo ra dòng tiền như staking, lending, hoặc đầu tư vào các dự án có ý nghĩa. Họ không chỉ nghĩ đến "làm giàu cho bản thân" mà còn tìm cách lan tỏa kiến thức, giúp cộng đồng hiểu rõ hơn về Crypto.

Người ứng dụng Trạng thái gốc trong Crypto sẽ...

Không đầu tư theo cảm xúc mà có chiến lược rõ ràng. Không bị FOMO hay FUD mà dựa vào hiểu biết thực sự. Không chỉ trade mà còn xây dựng giá trị dài hạn. Không xem Crypto chỉ là cơ hội kiếm tiền mà là một hệ sinh thái tài chính phi tập trung. Không chỉ nghĩ đến cá nhân mà còn giúp cộng đồng tiếp cận tài chính mới. Kết Luận BTC và Crypto không chỉ là tiền mà là một cuộc cách mạng về tài chính và công nghệ. Nhưng để thật sự tận dụng được nó, bạn cần Trạng thái gốc – sự thoải mái, rõ ràng, kết nối với giá trị thật. Khi đó, bạn không bị thị trường cuốn đi mà trở thành người làm chủ cuộc chơi.

Các triệu phú đô la

Triệu phú thông minh – Mối liên hệ cốt lõi

Trạng thái gốc là nền tảng của trí tuệ tài chính

Một triệu phú thông minh không chỉ giỏi kiếm tiền mà còn có tư duy sắc bén, ra quyết định chuẩn xác. Điều này không thể có nếu họ bị cuốn vào những trạng thái rối loạn như sợ hãi, tham lam hay thiếu rõ ràng. Trạng thái gốc – với sự thoải mái và rõ ràng – giúp họ nhìn thấy bản chất của cơ hội, tránh những quyết định bốc đồng và tối ưu hóa tài nguyên.

Siêu thị Giá trị – Kho vũ khí của triệu phú

Triệu phú không chỉ giàu tiền mà còn giàu giá trị. Mỗi người có một Siêu thị Giá trị riêng – nơi chứa đựng những tư duy, kỹ năng và nguyên tắc giúp họ thành công. Trạng thái gốc giúp họ mở rộng kho giá trị này một cách bền vững, không bị méo mó bởi áp lực hay thành kiến.

Quỹ Tràn – Khi triệu phú vượt lên chính mình

Nhiều người có tiền nhưng không cảm thấy đủ, vì họ bị mắc kẹt trong nỗi sợ mất mát hoặc ham muốn vô tận. Nhưng một triệu phú thông minh, trí tuệ thực sự là người đạt đến Quỹ Tràn – khi giá trị bên trong của họ đã đủ đầy, họ không chỉ tích lũy tài sản cho bản thân mà còn tạo ra giá trị cho xã hội. Đây chính là điểm giao giữa sự giàu có tài chính và sự tự do nội tâm.

Quản trị bằng Trạng thái gốc – Sự bền vững trong giàu có

Những triệu phú thông minh, trí tuệ không để tiền bạc kiểm soát họ mà họ kiểm soát tiền bạc bằng một Trạng thái gốc vững vàng. Họ biết cách quản trị tài sản, các mối quan hệ và cả bản thân mình để không bị rơi vào trạng thái lo âu, căng thẳng hay mất kết nối với những gì thực sự quan trọng.

Kết luận Một triệu phú thông minh không chỉ hơn người khác ở số tiền họ kiếm được mà ở cách họ duy trì một Trạng thái gốc vững chắc để nhìn rõ, quyết định đúng và phát triển bền vững. Họ không chỉ giàu có mà còn có sự tự do bên trong – điều mà không phải ai cũng có được.

Thương hiệu cá nhân

Thương hiệu cá nhân và Trạng thái gốc có mối quan hệ chặt chẽ, bởi vì một thương hiệu cá nhân mạnh không chỉ đến từ kỹ năng hay thành tựu mà còn từ năng lượng và trạng thái bên trong của một người.

Trạng thái gốc là nền tảng của thương hiệu cá nhân

Nếu một người giữ được Năng lượng Thoải mái và Năng lượng Rõ ràng, họ sẽ tạo ra sự tin cậy, thu hút và ảnh hưởng tự nhiên. Khi Trạng thái gốc vững, thương hiệu cá nhân không cần phải "gồng" hay tạo dựng một hình ảnh giả tạo. Nó tỏa ra một cách chân thực và tự nhiên.

Trạng thái gốc giúp thương hiệu cá nhân không bị bóp méo

Nhiều người xây dựng thương hiệu cá nhân dựa trên hình ảnh bên ngoài nhưng bên trong lại không thoải mái, trái lại thường mệt mỏi, căng thẳng. Khi thiếu Trạng thái gốc, thương hiệu cá nhân dễ bị mất kết nối với chính mình, dẫn đến sự mất cân bằng hoặc đổ vỡ khi đối mặt với áp lực.

Thương hiệu cá nhân mạnh = Siêu thị Giá trị có gốc

Khi một người giữ được Trạng thái gốc, họ tự nhiên thể hiện các giá trị của mình một cách chân thực. Họ có thể chuyển hóa và tạo ảnh hưởng mà không cần cố gắng quá nhiều, bởi vì họ đã trở thành chính giá trị đó.

Khi Trạng thái gốc đủ mạnh, thương hiệu cá nhân sẽ "phá đập"

Một người có Trạng thái gốc không cần chạy theo những xu hướng bề mặt mà chính họ là người tạo ra xu hướng. Họ có thể tác động vào những "đập nước lớn" – những cấu trúc suy nghĩ cũ kỹ trong xã hội và thay đổi cách mọi người nhìn nhận vấn đề. Tóm lại, thương hiệu cá nhân vững bền không phải chỉ đến từ hình ảnh hay chiến lược marketing mà đến từ Trạng thái gốc vững chắc. Khi một người sống trong Trạng thái gốc, họ không cần phải "xây dựng thương hiệu" – chính họ đã là thương hiệu.

Ứng dụng trạng thái gốc trong các lĩnh vực khác & bối cảnh xã hội thay đổi

Giáo dục

Giáo dục bằng Trạng thái gốc: Nhiều người nghĩ rằng giáo dục là truyền đạt kiến thức, rèn luyện kỹ năng và hướng dẫn đạo đức. Nhưng nếu chỉ tập trung vào những điều đó mà không quan tâm đến Trạng thái gốc của cả người dạy và người học, giáo dục sẽ trở nên gượng ép, áp lực và thiếu đi sự kết nối thực sự. Giáo dục bằng Trạng thái gốc không chỉ dạy kiến thức mà còn giúp mỗi người giữ được năng lượng thoải mái, rõ ràng và kết nối với chính mình để tự khai phá tiềm năng.

Giáo dục không phải là nhồi nhét mà là khơi gợi

Sai lầm phổ biến trong giáo dục truyền thống: Nhấn mạnh vào kiến thức nhưng bỏ quên trạng thái cảm xúc của người học. Ép buộc học sinh phải theo một khuôn mẫu, khiến trẻ đánh mất Trạng thái gốc. Đặt quá nhiều kỳ vọng lên học sinh, gây áp lực thay vì giúp họ phát triển tự nhiên.

Giáo dục bằng Trạng thái gốc sẽ: Không ép học sinh học theo cách rập khuôn mà giúp họ tự tìm thấy con đường phù hợp

với bản thân. Không tạo áp lực mà giúp các em giữ được trạng thái thoải mái, rõ ràng để học tập hiệu quả. Không chỉ dạy kiến thức mà còn giúp người học giữ được sự kết nối với chính mình. Giáo dục không phải là ép buộc trẻ trở thành một ai đó mà là giúp trẻ giữ được Trạng thái gốc để phát triển theo cách tự nhiên nhất.

Giáo viên có Trạng thái gốc sẽ dạy học khác biệt

Một giáo viên có Trạng thái gốc không chỉ là người truyền đạt kiến thức mà còn là người giữ được năng lượng thoải mái, rõ ràng để giúp học sinh tự tin hơn.

Không dạy để nhồi nhét kiến thức mà để khơi gợi sự hứng thú

Trạng thái gốc của giáo viên ảnh hưởng trực tiếp đến học sinh. Nếu giáo viên căng thẳng, học sinh cũng sẽ căng thẳng. Nếu giáo viên thoải mái, học sinh sẽ dễ tiếp thu hơn. Một giáo viên có Trạng thái gốc không tạo áp lực mà tạo sự hứng thú để học sinh tự khám phá kiến thức.

Không áp đặt mà giúp học sinh giữ Trạng thái gốc.

Nhiều trẻ bị mất Trạng thái gốc do giáo dục áp đặt từ nhỏ. Một giáo viên có Trạng thái gốc không ép học sinh phải theo một khuôn mẫu cứng nhắc mà giúp các em tự khám phá khả năng của mình. Khi trẻ giữ được sự thoải mái và rõ ràng, việc học sẽ trở nên tự nhiên, không còn là một áp lực.

Không đánh giá học sinh chỉ qua điểm số mà qua trạng thái của các em

Điểm số không phản ánh toàn bộ giá trị của một học sinh. Một giáo viên có Trạng thái gốc sẽ không chỉ quan tâm đến thành tích mà còn chú ý đến trạng thái cảm xúc và tinh thần

của học sinh. Một học sinh có điểm cao nhưng luôn căng thẳng, lo âu không phải là một học sinh thực sự thành công.

Cha mẹ có Trạng thái gốc sẽ dạy con khác biệt

Không chỉ giáo viên, cha mẹ cũng cần có Trạng thái gốc để giáo dục con cái đúng cách

- Không áp đặt kỳ vọng lên con mà giúp con phát triển tự nhiên.
- Không tạo áp lực học tập mà giúp con thấy rõ giá trị của việc học.
- Không la mắng con khi chúng phạm sai lầm mà giúp con hiểu và tự rút ra bài học.
- Không mất kết nối với con mà luôn giữ được sự đồng hành và thấu hiểu. Trẻ không học theo lời cha mẹ nói mà học theo Trạng thái gốc của cha mẹ.

Kết luận

Một đứa trẻ được lớn lên trong môi trường Trạng thái gốc, chúng không học vì sợ hãi hay để làm hài lòng người khác mà học vì được truyền cảm hứng, từ chính hứng thú bên trong. Trạng thái gốc là nơi bắt đầu của sự tò mò, của sáng tạo và của bản lĩnh thật sự. Đó là món quà lớn nhất mà giáo dục có thể trao – không phải là điểm số, thành tích, hay danh hiệu mà là khả năng sống thật với chính mình, biết mình là ai và tự tin bước đi trong cuộc đời. Giáo dục, xét cho cùng, không phải là nhồi nhét điều gì vào trong mà là giữ cho ánh sáng bên trong mỗi người luôn được thắp sáng.

> **“Mỗi đứa trẻ là một mầm sống – giáo dục chỉ là người làm vườn, không phải người nặn tượng.” – Mr Z.**

Đi du lịch, phượt thủ

Hành trình tìm về chính mình

Du lịch – Đi để mở mang tầm mắt hay chỉ là chạy trốn?

Nhiều người đi du lịch để tìm kiếm sự tự do, khám phá thế giới nhưng có người lại đi để chạy trốn khỏi cuộc sống hiện tại. Nếu không có Trạng thái gốc, dù đi đến đâu, họ vẫn mang theo sự mệt mỏi, lo lắng và những rối ren trong tâm trí. Chỉ khi có Trạng thái gốc, chuyến đi mới thực sự là một hành trình khám phá, chứ không phải một cuộc trốn chạy.

Phượt thủ – Khi hành trình là một phần của tâm thức

Phượt thủ không đơn thuần là người đi du lịch bụi mà là những người tận hưởng từng khoảnh khắc trên đường đi. Một phượt thủ có Trạng thái gốc không bị cuốn vào việc "check-in" hay chạy theo những điểm đến nổi tiếng mà họ hòa mình vào hành trình, kết nối với thiên nhiên, con người và với chính mình.

Siêu thị Giá trị – Những trải nghiệm làm giàu hành trang cuộc đời

Mỗi chuyến đi là một lần mở rộng Siêu thị Giá trị – những trải nghiệm về văn hóa, con người, thiên nhiên giúp mỗi người trở nên sâu sắc hơn. Nhưng nếu không có Trạng thái gốc, họ dễ bị cuốn vào những cuộc vui vô nghĩa, hoặc chỉ xem du lịch như một cách "sống ảo" hơn là một sự trải nghiệm thực sự.

Quỹ Tràn – Khi đi để không cần phải đi nữa

Người có Trạng thái gốc khi đi du lịch không phải để tìm kiếm điều gì bên ngoài mà để tận hưởng những gì đang có. Khi đạt đến Quỹ Tràn, họ không còn đi vì khao khát lấp đầy sự trống

rỗng mà đi vì niềm vui thuần khiết của việc khám phá. Và đến một lúc nào đó, họ nhận ra rằng họ không cần phải đi đâu nữa để cảm thấy tự do – vì tự do đã có sẵn bên trong họ.

Kết Luận: Một người có Trạng thái gốc đi du lịch, họ không chỉ đi để đến mà đi để cảm nhận. Dù là du lịch xa hoa hay những chuyến phượt bụi, nếu có Trạng thái gốc, mọi hành trình đều trở thành một phần của chính họ – một sự kết nối sâu sắc với thế giới và chính bản thân mình.

> **“Cảnh đẹp chỉ đánh thức, Trạng thái gốc mới là hồi sinh.” – Mr.Z**

Showbiz

Showbiz là sân khấu của cái tôi – nơi con người thể hiện bản thân trước đám đông, qua livestream, biểu diễn, nội dung số... Nhưng nếu chỉ chạy theo sự chú ý, một người có thể đánh mất Trạng thái gốc, trở thành sản phẩm của thị trường thay vì người làm chủ cuộc chơi. Vậy Trạng thái gốc giúp gì trong Showbiz?

Showbiz và thách thức về Trạng thái gốc

Showbiz tạo ra nhiều áp lực:

Áp lực phải nổi tiếng → Dễ đánh mất bản sắc, chạy theo số đông. Áp lực phải chiều lòng khán giả → Dễ mất đi bản chất thực sự.

Áp lực phải liên tục tạo ra nội dung → Dễ bị kiệt sức, mất kết nối với chính mình. → Nếu không có Trạng thái gốc, người trong giới showbiz dễ bị cảm xúc của khán giả điều khiển, thao túng, làm mất đi bản chất thật của mình.

Ứng dụng Trạng thái gốc khi gia nhập showbiz

→ Giữ Trạng thái gốc khi đứng trước công chúng thoải mái:

- Không gồng mình để chiều lòng ai mà thể hiện bản thân một cách tự nhiên.
- Rõ ràng: Biết mình là ai, điều gì thực sự quan trọng, không bị cuốn theo sự nổi tiếng hay thị hiếu tạm thời.

Ví dụ: Một streamer giữ Trạng thái gốc sẽ không cố tình gây drama để câu view mà chọn cách lan tỏa giá trị thực sự, xây dựng cộng đồng lâu dài. Một nghệ sĩ không cần chạy theo scandal để giữ độ hot mà tập trung vào chất riêng của mình, khiến khán giả nhớ đến vì tài năng thực sự. → Siêu thị Giá trị – Tận dụng showbiz để tỏa sáng đúng cách: Showbiz là nơi bạn có thể đưa giá trị của mình ra thế giới nhưng quan trọng là bạn có gì để đưa ra? Nếu chỉ chạy theo trào lưu, bạn sẽ sớm bị quên lãng. Nhưng nếu có Siêu thị Giá trị, bạn sẽ có một chỗ đứng riêng, không ai thay thế được.

Ví dụ: Một influencer có thể không giỏi chiêu trò nhưng có khả năng kể chuyện chạm đến cảm xúc khán giả. Một diễn giả có thể không hài hước như nhiều người khác nhưng có khả năng nói đúng điều mà người ta đang cần nghe. → Khi bạn có Trạng thái gốc, bạn không cần cạnh tranh bằng chiêu trò mà cạnh tranh bằng giá trị thật của chính mình. → Quỹ Tràn – Tạo dòng chảy giá trị trong showbiz: Sự nổi tiếng không phải là đích đến mà là dòng chảy → Bạn phải liên tục trao giá trị để giữ được cộng đồng. Nếu chỉ tạo nội dung vì lượt xem, bạn sẽ nhanh chóng bị cuốn vào vòng xoáy không lối thoát. Nhưng nếu bạn làm vì giá trị lâu dài, bạn sẽ có một Quỹ Tràn vững chắc.

Ví dụ: Một kênh TikTok có thể câu view bằng nội dung gây sốc nhưng nếu không có giá trị thật, sớm muộn kênh ấy cũng sẽ bị lãng quên. Một YouTuber có thể không viral ngay lập tức

nhưng nếu có nội dung chất lượng, người xem sẽ ở lại, chia sẻ, và tạo ra một cộng đồng trung thành. → Trạng thái gốc giúp bạn không chỉ nổi tiếng mà còn giữ được sự nghiệp dài hạn.

Người ứng dụng Trạng thái gốc trong showbiz sẽ...

Không bị chi phối bởi áp lực nổi tiếng mà vững vàng với giá trị của mình.

- Không chạy theo thị hiếu nhất thời mà xây dựng thương hiệu cá nhân dài hạn.
- Không kiệt sức vì cố gắng làm hài lòng đám đông mà giữ được năng lượng thật sự.
- Không bán rẻ bản thân vì sự chú ý mà chọn cách phát triển bền vững.
- Không chỉ làm showbiz mà biến nó thành dòng chảy giá trị cho cả mình và cộng đồng.

Kết luận: Showbiz là một sân khấu lớn nhưng ai cũng có thể bị quên lãng nếu không có thứ gì thật sự giá trị để giữ khán giả ở lại. Trạng thái gốc giúp bạn không bị cuốn đi mà trở thành người dẫn dắt cuộc chơi, tỏa sáng theo cách riêng của mình.

> **“Showbiz không làm bạn mỏi mệt. Mất Gốc mới khiến bạn kiệt sức.”– Mr Z.**

Ca sĩ – nghệ sĩ

Khi nghệ thuật chạm đến chân thật

Trạng thái gốc – Linh hồn của nghệ thuật

Một ca sĩ hay nghệ sĩ thực thụ không chỉ đơn thuần trình diễn kỹ thuật mà còn truyền tải cảm xúc chân thật. Nếu họ hát hay

chơi nhạc trong một trạng thái bị méo mó – lo lắng, áp lực, hoặc cố gắng làm hài lòng khán giả – thì tác phẩm của họ sẽ thiếu sức sống. Nhưng khi họ trở về Trạng thái gốc, họ kết nối sâu với chính mình, với bài hát, với nhạc cụ, và từ đó, chạm đến trái tim người nghe.

Siêu thị Giá trị – Kho tàng biểu cảm của nghệ sĩ

Mỗi nghệ sĩ có một Siêu thị Giá trị độc nhất – đó là những trải nghiệm, cảm xúc, kỹ thuật và tư duy nghệ thuật mà họ tích lũy suốt đời. Một nghệ sĩ có Trạng thái gốc sẽ biết cách mở kho giá trị này một cách tự nhiên, không gượng ép, để mỗi lần biểu diễn đều là một sự sáng tạo mới mẻ, đầy sức hút.

Quỹ Tràn – Khi nghệ thuật không còn là sự cố gắng

Một nghệ sĩ chạm đến Quỹ Tràn khi họ không còn gồng mình để chứng minh điều gì mà tinh hoa nghệ thuật phát tiết ra từ họ một cách tự nhiên. Khi đó, họ không còn đơn thuần là người biểu diễn mà trở thành người truyền tải cảm xúc thuần khiết – giống như Trịnh Công Sơn, Leonard Cohen.

Kết luận: Một ca sĩ hay nghệ sĩ thực sự tỏa sáng khi họ giữ được Trạng thái gốc. Khi đó, họ không chỉ đơn thuần "hát hay" hay "chơi giỏi" mà họ kết nối với bản thân, với khán giả và với chính dòng chảy của nghệ thuật. Sự chân thật ấy chính là thứ chạm đến lòng người và khiến họ trở thành huyền thoại.

Võ thuật

Võ thuật không chỉ là sức mạnh mà là sự kiểm soát bản thân

Người luyện võ thường bắt đầu với mong muốn mạnh hơn, thắng đối thủ, hoặc tự vệ bênh vực lẽ phải. Nhưng nếu chỉ tập trung vào sức mạnh mà không có Trạng thái gốc, họ dễ bị cuốn vào sự hiếu thắng, sợ hãi hay mất kiểm soát. Một võ

sĩ thực thụ không phải là người ra đòn nhanh nhất mà là người luôn vững vàng, không bị dao động bởi cảm xúc hay hoàn cảnh.

Trạng thái gốc – Cốt lõi của võ học thượng thừa

Trong võ học, trạng thái tốt nhất không phải là căng cứng, cũng không phải là buông lỏng mà là sự thoải mái nhưng rõ ràng. Đây chính là bản chất của Trạng thái gốc: Nếu quá căng, cơ thể mất linh hoạt, tâm trí dễ bị dẫn dụ. Nếu quá lỏng, đòn đánh mất uy lực, phòng thủ dễ bị phá vỡ. Khi giữ được Trạng thái gốc, võ sĩ có thể tùy cơ ứng biến, quan sát rõ ràng, chính xác và tiết kiệm sức lực.

Siêu thị Giá trị – Khi võ thuật trở thành một con đường

Võ thuật không chỉ là kỹ thuật chiến đấu mà còn là một hành trình rèn luyện trí lực và thể lực. Một người có Trạng thái gốc sẽ xây dựng được một Siêu thị Giá trị vững chắc:

- Cái Thấy Biết: Hiểu rõ bản chất của đòn thế, dòng chảy năng lượng và cách vận dụng nó hiệu quả.
- Cái Tâm: Không dùng võ để làm tổn thương người khác mà để rèn luyện chính mình.
- Cái Dũng: Không phải là liều lĩnh mà là sự bình thản trước đối thủ, trước thắng thua.

Quỹ Tràn – Khi võ sĩ trở thành bậc thầy

Khi một võ sĩ đạt đến Quỹ Tràn, họ không còn bị chi phối bởi thắng bại. Giống như Lý Tiểu Long nói: “Be water, my friend.” – Khi đạt đến trình độ này, võ thuật không còn là những đòn đánh mà trở thành một sự hòa hợp với dòng chảy của chính mình và đối thủ.

Kết luận: Một võ sĩ có Trạng thái gốc không chỉ giỏi chiến đấu mà họ thấu hiểu võ thuật như một con đường tu luyện bản thân. Khi đó, họ không còn cần chứng minh điều gì mà chính sự hiện diện của họ đã toát ra sức mạnh.

(Hỗ trợ chuyên môn từ Hội vovinam
Tỉnh Đắk Lắk)

Thiền, yoga

Điểm chung: Cả thiền, yoga và Trạng thái gốc đều là con đường trở về – không phải để trở thành một ai đó mới mà là để gỡ bỏ những lớp che phủ và kết nối lại với phần tự nhiên nhất, trọn vẹn nhất bên trong mỗi người.

Điểm khác biệt:

Yếu tố	Thiền	Yoga	Trạng thái gốc
Gốc	Quan sát, tỉnh thức	Cân bằng thân – tâm – trí	Trạng thái tự nhiên ban đầu
Phương pháp	Ngồi yên, theo dõi hơi thở, không can thiệp	Kết hợp vận động cơ thể, hơi thở và tập trung tâm trí	Nhận ra – dừng lại – buông – trở về gốc thoải mái, rõ ràng
Mục tiêu sâu	Tỉnh thức, giải thoát khỏi khổ đau	Khỏe mạnh, yên an, kết nối sâu với chính mình	Trở về năng lượng sống tự nhiên – rõ ràng và thoải mái không điều kiện
Rủi ro nếu hiểu sai	Thiền quá sớm khi nội tâm còn rối → chạm vào đau thương chưa xử lý	Chạy theo hình thức (tư thế, cơ thể) mà bỏ quên phần gốc bên trong	Hiểu Trạng thái gốc như một trạng thái "tốt" → cố gắng đạt tới, thay vì buông để trở về

Liên kết lại: Trạng thái gốc là nền tảng trước cả thiền và yoga. Khi một đứa trẻ còn nhỏ, nó đã ở trong Trạng thái gốc – thoải mái, rõ ràng, không cần ngồi thiền hay tập yoga. Thiền và yoga

là những công cụ giúp người lớn trở về Trạng thái gốc – sau khi đã bị rối rắm, vướng bận, mệt mỏi, mất kết nối. Tuy nhiên, nếu dùng công cụ mà quên mất cái gốc, ta dễ bị lạc vào việc "cố thiền cho tốt", "tập yoga cho đẹp" nhưng bên trong vẫn đầy căng thẳng.

Kết luận: Thiền và yoga là con đường. Trạng thái gốc là điểm đến – nhưng cũng chính là nơi ta đã từng ở trước khi đánh mất chính mình.

Thời đại AI

AI đang thay đổi mọi thứ từ công việc, kinh doanh đến cách con người kết nối với nhau. Trong bối cảnh này, Trạng thái gốc không chỉ giúp con người không bị AI cuốn đi mà còn giúp tận dụng AI để mở ra những khả năng mới.

AI và thách thức về Trạng thái gốc

AI mang lại nhiều tiện ích nhưng cũng có thể khiến con người: Mất kết nối với chính mình → Phụ thuộc vào AI thay vì tự tư duy. Mất cảm giác về giá trị thật → Bị cuốn vào những nội dung giả tạo, thiếu chiều sâu. Mất khả năng phân biệt thật – giả → AI có thể tạo ra nội dung tinh vi, khiến người ta không còn nhận biết đâu là sự thật. → Nếu không có Trạng thái gốc, con người dễ bị AI dẫn dắt, thay vì sử dụng AI như một công cụ.

Ứng dụng Trạng thái gốc để sống và làm việc cùng AI

→ Giữ Trạng thái gốc khi làm việc với AI thoải mái:

- Không sợ AI thay thế mình mà tìm cách tận dụng nó để nâng cấp bản thân.
- Rõ ràng: Xác định AI là công cụ hỗ trợ, Không bị AI cuốn đi, AI không phải thứ thay thế con người.

Ví dụ: Một người làm content không cần lo lắng AI sẽ "cướp" việc mà tập trung vào cách kết hợp AI để sáng tạo nhanh hơn, sâu sắc hơn.

→ Siêu thị Giá trị – Dùng AI để tận dụng điểm mạnh của mình: AI có thể làm được nhiều thứ nhưng nó không có Siêu thị Giá trị của bạn. Thay vì lo lắng, hãy tự hỏi: AI có thể giúp mình làm gì nhanh hơn? Mình có điểm gì mà AI không thay thế được? Làm sao để kết hợp AI với năng lực cá nhân để tạo ra giá trị mới?

Ví dụ: Một nhà thiết kế không cần vẽ từng chi tiết từ đầu mà dùng AI để hỗ trợ phác thảo nhanh, rồi thêm vào chất riêng của mình. Một chuyên gia tư vấn có thể dùng AI để xử lý dữ liệu nhanh hơn nhưng phần thấu hiểu con người vẫn là giá trị riêng mà AI không có.

→ Quỹ Tràn – Tạo dòng chảy giá trị giữa con người và AI. Khi AI xử lý công việc hiệu quả hơn, con người có nhiều không gian hơn để kết nối với nhau. Thay vì chỉ chạy theo công nghệ, hãy tạo ra những giá trị mà chỉ con người có thể mang lại: Cảm xúc thật. Trải nghiệm sâu sắc giúp kết nối con người với con người

Ví dụ: Một thương hiệu có thể dùng AI để tối ưu quảng cáo nhưng sự chân thành, câu chuyện, trải nghiệm khách hàng mới là thứ tạo ra Quỹ Tràn, khiến khách hàng gắn bó lâu dài.

Kết luận AI không phải kẻ thù mà là công cụ. Nhưng để dùng công cụ này đúng cách, con người cần Trạng thái gốc – giữ được sự thoải mái, rõ ràng, kết nối với giá trị thật. Khi đó, AI không thay thế con người mà giúp con người mạnh mẽ hơn bao giờ hết.

Công nghệ càng phát triển, con người càng dễ mất kết nối với chính mình. AI thông minh nhưng tâm trí con người ngày càng rối loạn: Quá tải thông tin – Mỗi ngày hàng trăm luồng dữ liệu

đổ vào não nhưng có bao nhiêu thứ thực sự cần thiết? Lệ thuộc vào thuật toán – Không còn biết mình thích gì, chỉ xem những gì nền tảng gợi ý. Làm việc như cỗ máy – Tối ưu hiệu suất nhưng đánh mất cảm giác sống.

Giữ Trạng thái gốc giữa thế giới công nghệ: Dùng công nghệ nhưng không để công nghệ dùng mình – Chủ động chọn lọc thông tin, không bị cuốn vào dòng chảy vô thức. Làm chủ tư duy, không để AI quyết định thay – Sáng tạo từ bên trong, không chỉ chạy theo cái có sẵn. Tận dụng công nghệ để phát triển Gốc – Dùng nó để giải phóng thời gian, tập trung vào điều thực sự quan trọng.

→ Công nghệ là công cụ, không phải chủ nhân. Giữ Trạng thái gốc, thì dù thế giới thay đổi thế nào, ta vẫn vững vàng.

Làm từ thiện

Từ thiện truyền thống có thể làm méo Trạng thái gốc

Khi một người hoặc một tổ chức làm từ thiện theo cách cho đi một chiều, người nhận có thể bị đặt vào trạng thái thụ động, lệ thuộc, mất đi Trạng thái gốc của mình. Nếu từ thiện chỉ dừng ở việc cho tiền, cho vật chất mà không giúp người nhận tự trụ vào Trạng thái gốc, thì nó dễ tạo ra vòng lặp phụ thuộc, thay vì giúp họ tự đứng lên. Một số người làm từ thiện cũng có thể bị méo Trạng thái gốc, khi họ làm vì danh tiếng, sự công nhận, thay vì thực sự muốn giúp đỡ những cảnh đời bất hạnh.

→ Khi Trạng thái gốc bị méo mó, từ thiện có thể trở thành một công cụ duy trì bất công, thay vì giải phóng con người.

Từ thiện theo Trạng thái gốc: Giúp người khác kết nối lại với chính mình

- Không chỉ cho đi vật chất mà giúp người nhận tìm lại Trạng thái gốc của họ.

- Không tạo sự lệ thuộc mà tạo ra sự rõ ràng, giúp họ thấy được giá trị của chính mình.
- Không giúp từ trên xuống mà đặt mình vào vai trò người đồng hành, giúp họ tự tạo ra giá trị.

→ Từ thiện đúng nghĩa không phải là cứu trợ mà là giúp người nhận tự tìm lại sức mạnh bên trong họ, giống như cho người ta cái cần câu chứ không cho con cá vậy.

Làm từ thiện theo Trạng thái gốc như thế nào?

- Với trẻ em nghèo: Không chỉ giúp tiền hay quà mà giúp chúng giữ được sự hồn nhiên, tự nhiên, không bị méo mó bởi hoàn cảnh. Xây dựng môi trường có Trạng thái gốc, nơi trẻ cảm thấy an toàn, tự do và có thể phát triển.
- Với người nghèo: Không chỉ giúp họ qua cơn khó khăn mà giúp họ nhận ra giá trị của chính mình, để họ không thấy mình là gánh nặng của xã hội. Kết nối họ với Siêu thị Giá trị, giúp họ thấy rằng họ cũng có thể đóng góp, thay vì chỉ nhận.
- Với xã hội: Xây dựng những mô hình từ thiện bền vững, không chỉ giải quyết vấn đề ngắn hạn mà còn thay đổi gốc rễ. Không lấy từ thiện làm công cụ đánh bóng tên tuổi mà làm với Trạng thái gốc rõ ràng, không màng danh lợi.

Kết luận Từ thiện không phải là cho đi mà là giúp người khác kết nối lại với Trạng thái gốc của họ. Một người nghèo giữ được Trạng thái gốc có thể tự thay đổi cuộc đời mình hơn là chỉ nhận vật chất. Làm từ thiện đúng nghĩa là tạo ra sự thay đổi bền vững, không phải chỉ làm để cảm thấy bản thân tốt đẹp.

"Cuốn sách Trạng thái gốc đã phá vỡ định kiến "từ thiện là cho tiền" mà đề cao giá trị vô hình nhưng vĩnh cửu và bền vững nhất. Khi bạn cho đi bằng Trạng thái gốc, bạn không chỉ thay đổi cuộc đời người khác – bạn đang tái tạo chính mình. Nên, thay vì chỉ mang tiền cho tặng tôi đã đặt những bước chân trên đất mẹ để các em có thể nhìn thấy ai cùng cần nỗ lực, kể cả người cho. Các em nhìn thấy được một tấm gương về lòng kiên trì, nghị lực và không bỏ cuộc trước bất kỳ hoàn cảnh nào. Tôi kể về hành trình đi của tôi cho các em nghe, để các em nhận ra sức mạnh vô hạn ở bên trong mỗi người, giúp các em luôn tin vào chính mình. Sự chia sẻ và thấu hiểu cùng các em cũng chính là một món quà quý giá hơn bất kỳ vật chất nào. Chính điều đó sẽ giúp các em trở về Trạng thái gốc trong sáng và thoải mái nhất mà không có khoảng cách giữa các em và tôi. Và khi làm từ thiện cho đi Trạng thái gốc tôi cảm nhận các em sẽ có được cái gốc rễ và hành trang vững chãi để bước vào đời. Làm từ thiện bằng Trạng thái gốc tạo ra giá trị bền vững gấp bội so với từ thiện truyền thống. Tôi xem việc giúp đỡ như một sự trao đổi năng lượng. Người cho không chỉ dừng ở vật chất mà còn truyền tải 'tình yêu thương, sự tôn trọng, lòng biết ơn và niềm tin'. Và chính vì vậy người cho lại là người được nhận nhiều nhất. Nên thay vì chỉ cho vật chất hãy trao Trạng thái gốc trong mỗi hành trình thiện nguyện của các bạn!"

(Chia sẻ từ Ngọc Trong Hoa Sen –
nhà sáng lập Tâm Hoa Sen, Người đi bộ 2 tháng xuyên Việt,
được ghi hình trên VTV năm 2022 để gây quỹ từ thiện
cho các em nhỏ có tiềm năng phát triển nhưng
hoàn cảnh khó khăn)

Phát triển bền vững

Phát triển bền vững và Trạng thái gốc có thể kết nối với nhau theo cách rất sâu sắc. Nếu xem Trạng thái gốc là nền tảng, thì

phát triển bền vững chính là cách mà một cá nhân, tổ chức hay xã hội duy trì trạng thái cân bằng, không bị méo mó bởi các áp lực bên ngoài.

Trạng thái gốc là cốt lõi của sự bền vững

Phát triển bền vững không chỉ là giữ cân bằng giữa kinh tế – xã hội – môi trường mà còn là duy trì được Trạng thái gốc trong từng con người, từng tổ chức.

Nếu không có Trạng thái gốc: Cá nhân dễ bị mất kết nối, chạy theo thành công nhưng không có sự thỏa mãn bên trong, doanh nghiệp dễ chạy theo lợi nhuận ngắn hạn, mất đi giá trị cốt lõi. Xã hội dễ rơi vào vòng xoáy tiêu thụ, khai thác tài nguyên mà không có sự cân bằng.

Siêu thị Giá trị giúp phát triển bền vững

Nếu có Siêu thị Giá trị, nơi mỗi cá nhân, tổ chức đều đóng góp giá trị riêng, thì việc phát triển không bị lệ thuộc vào một nguồn lực duy nhất. Một xã hội bền vững không phải là nơi chỉ có tăng trưởng kinh tế mà còn là nơi mỗi cá nhân giữ được sự đa dạng trong giá trị của mình.

Quản trị bằng Trạng thái gốc = Phát triển bền vững từ bên trong

Quản trị một tổ chức, một cộng đồng bằng Trạng thái gốc nghĩa là: Không ép buộc mà để mỗi người tự trụ vào năng lượng thoải mái và rõ ràng của mình. Không chạy theo mục tiêu ngắn hạn mà xây dựng nền tảng lâu dài. Không bị ràng buộc vào các mô hình quản trị cứng nhắc mà để sự kết nối và năng lượng dẫn đường.

Quỹ và Quỹ Tràn tạo sự bền vững trong phát triển kinh tế

Một doanh nghiệp hay cộng đồng nếu chỉ thu mà không chia sẻ, sớm muộn gì cũng mất đi năng lượng sống. Quỹ Tràn giúp tạo ra sự lưu thông, giúp tài nguyên và giá trị được phân bổ lại một cách tự nhiên. Đó chính là yếu tố cốt lõi của sự phát triển bền vững: không giữ lại mà để mọi thứ chảy.

Kết luận Phát triển bền vững không chỉ là một khái niệm kinh tế hay môi trường mà còn là câu chuyện về Trạng thái gốc của con người. Khi mỗi cá nhân, tổ chức có Trạng thái gốc, họ sẽ tự biết cách phát triển mà không làm tổn hại đến chính mình hay môi trường.

CHƯƠNG 4

Hỏi đáp

1. Tại sao tôi đã đọc hết cuốn sách nhưng vẫn cảm thấy mông lung?

Nếu bạn đã đọc hết cuốn Trạng thái gốc mà vẫn không hiểu, có thể do một trong các lý do sau:

Trạng thái gốc không thể chỉ hiểu bằng lý trí

Trạng thái gốc không phải là kiến thức để hiểu bằng lý trí, hay là một khái niệm để suy nghĩ mà nó là một trạng thái để cảm nhận và trải nghiệm. Nếu bạn cảm thấy mông lung, có thể bạn đang tìm kiếm một câu trả lời có sẵn, trong khi Trạng thái gốc là thứ chỉ có thể tự trải nghiệm.

Một vài gợi ý cho bạn;

- Đọc lại những đoạn khiến bạn chạm nhất nhưng không cố hiểu, chỉ lắng nghe cảm giác của mình khi đọc. Quan sát xem trong cuộc sống mình có đang bị kẹt ở đâu không, có thể câu trả lời nằm ở đó.
- Đọc sách chỉ là phần khởi đầu, nếu không chạm vào trải nghiệm thật, thì khó có thể hiểu sâu.

Bạn có thể đang đọc bằng một tâm thế "phân tích", không phải "cảm nhận"

Nếu bạn đọc sách như một tài liệu phân tích hay triết lý, có thể bạn sẽ bị kẹt trong suy nghĩ, thay vì chạm vào trải nghiệm. Trạng thái gốc không phải là thứ để "giải thích" mà là để sống trong nó.

→ Gợi ý: Thay vì cố "hiểu đúng", hãy thử thả lỏng. Đọc chậm lại, thậm chí gác sách qua một bên, quan sát cảm giác của mình trong cuộc sống hằng ngày.

Bạn có thể đang mang theo quá nhiều "đập nước"

Nếu bên trong bạn có nhiều xung đột, căng thẳng hoặc những thứ chưa được giải tỏa, thì có thể Trạng thái gốc bị

che lấp. Điều này giống như một dòng suối trong bị chặn bởi nhiều rác – nước vẫn ở đó nhưng chưa thể chảy tự nhiên.

→ Gợi ý: Hãy thử nhìn vào những "đập nước" trong mình: Điều gì đang làm mình căng thẳng? Khi nào mình cảm thấy không thoải mái, không rõ ràng? Có phải mình đang cố bám vào một suy nghĩ nào đó mà không thực sự lắng nghe chính mình?

Bạn cần một trải nghiệm thực tế hơn

Đọc sách là một chuyện nhưng chạm vào Trạng thái gốc thực sự lại là chuyện khác. Nếu chỉ đọc mà không có sự trải nghiệm thực tế, bạn có thể vẫn hiểu nó như một lý thuyết mà không chạm vào thực chất.

→ Gợi ý: Hãy thử một buổi coaching 1 – 1, hoặc tham gia một không gian nơi có những người đang sống trong Trạng thái gốc. Trải nghiệm trực tiếp có thể giúp bạn bật ra sự nhận biết nhanh hơn là chỉ đọc sách một mình.

Có thể bạn đã hiểu rồi nhưng chưa nhận ra

Đôi khi, Trạng thái gốc đơn giản đến mức trí óc không chấp nhận. Nếu bạn đang chờ đợi một "câu trả lời lớn lao" hay một "giác ngộ vĩ đại", có thể bạn đang bỏ qua những gì đơn giản nhất.

→ Gợi ý: Quan sát những khoảnh khắc bạn thấy thoải mái và rõ ràng trong ngày. Đừng nghĩ về Trạng thái gốc như một điều "lớn lao" – nó có thể đang ở ngay đây, ngay lúc này mà bạn chưa nhận ra.

Kết luận Nếu bạn đã đọc hết cuốn sách mà vẫn không hiểu, đừng vội kết luận rằng nó không hiệu quả. Có thể bạn đã chạm vào Trạng thái gốc rồi, chỉ là chưa nhận ra. Thay vì cố gắng phân tích thêm, hãy thử cảm nhận và quan sát chính mình – khi nào bạn đang tròn vẹn, thoải mái, rõ ràng?

Bạn hoàn toàn có thể trải nghiệm coaching 1 – 1 để chạm vào Trạng thái gốc một cách rõ ràng hơn

Coaching 1 – 1 sẽ giúp gì cho bạn? Thấy rõ những "đập nước" đang cản trở mình. Trải nghiệm Trạng thái gốc thực sự thay vì chỉ hiểu bằng lý trí. Không phải học thêm điều gì mới mà là tháo bỏ những gì che khuất. Bạn có thể cho mình biết: Bạn muốn coaching về điều gì? Bạn đã thử những cách nào nhưng chưa hiệu quả? Điều gì làm bạn cảm thấy cần một trải nghiệm thực tế hơn thay vì chỉ đọc sách? Nếu bạn sẵn sàng, mình có thể hướng dẫn bước tiếp theo để bạn kết nối với coaching 1 – 1!

2. Làm sao biết mình mất trạng thái gốc?

Cảm giác trong cơ thể

- Căng thẳng, nặng nề, khó thở.
- Vai, cổ, lưng hay bị căng cứng mà không rõ lý do.
- Mất cảm giác thoải mái khi ngồi yên một chỗ.

Cảm xúc không ổn định

- Dễ cáu gắt, khó chịu, mất kiên nhẫn với người khác.
- Bất an, lo lắng mà không biết tại sao.
- Cảm giác trống rỗng, thiếu động lực dù không có gì xấu xảy ra.

Suy nghĩ rối ren, thiếu rõ ràng

- Không biết mình thực sự muốn gì.
- Dễ bị dao động bởi ý kiến của người khác.
- Muốn kiểm soát mọi thứ.
- Nghĩ quá nhiều nhưng không hành động được.

Giao tiếp thiếu kết nối

- Nói chuyện mà cảm thấy xa cách, không thực sự kết nối.
- Dễ bị cuốn vào tranh cãi, muốn chứng minh mình đúng.
- Ngại giao tiếp, xa lánh mọi người.

Làm việc nhưng không thấy ý nghĩa

- Mất hứng thú với công việc, dù trước đây từng yêu thích.
- Cảm giác bị mắc kẹt, không biết hướng đi tiếp theo.
- Dù có đạt được thành công, vẫn thấy không đủ.

3. Mất trạng thái gốc có lấy lại được không?

CÓ. Trạng thái gốc không mất đi, chỉ là bạn tạm thời quên nó. Giống như mặt trời luôn có đó, dù bị mây che khuất. Khi mây tan, mặt trời lại hiện ra. Vậy làm sao để tan mây, để trở về Trạng thái gốc?

Nhận ra mình đang mất trạng thái gốc

Bạn không thể quay lại nếu không biết mình đã rời đi. Quan sát bản thân để nhận ra:

- Mình có đang căng thẳng không?
- Có suy nghĩ quá nhiều mà không rõ ràng không?
- Cơ thể có đang căng cứng không?
- Mối quan hệ có đang xa cách không?

Thả lỏng cơ thể và hơi thở

Khi mất Trạng thái gốc, cơ thể sẽ căng lên. Chỉ cần thả lỏng cơ thể, bạn đã bắt đầu quay lại.

Cách làm: Dừng lại 30 giây. Nhắm mắt, buông hết mọi thứ trong đầu. Hít vào thật chậm, thở ra thật chậm. Cảm nhận từng hơi thở. Quan sát cơ thể. Ở đâu đang căng? Hãy để nó mềm ra.

Mẹo: Thử mỉm cười – không cần lý do. Cơ mặt thả lỏng, tâm trí cũng nhẹ hơn.

Dừng suy nghĩ thừa, chọn sự rõ ràng

Khi mất Trạng thái gốc, bạn sẽ nghĩ quá nhiều mà không rõ ràng hơn.

- Hỏi: "Bây giờ, điều gì thực sự quan trọng?
- Nhìn vào sự thật: "Có thực sự tệ đến thế không?"
- Không cần có câu trả lời ngay.

Quay lại những thứ giúp bạn thoải mái

Bạn đã từng có Trạng thái gốc, vậy khi đó bạn thế nào?

- Điều gì từng làm bạn thấy nhẹ nhàng, thoải mái?
- Có nơi nào, bản nhạc nào, người nào giúp bạn cảm thấy rõ ràng hơn?

Kết nối với những người có trạng thái gốc

Mất Trạng thái gốc là do bị cuốn vào môi trường căng thẳng. Vậy, chỉ cần tiếp xúc với những người đang có Trạng thái gốc, bạn sẽ tự nhiên được kéo về.

Ai trong cuộc đời bạn khiến bạn thấy thoải mái, rõ ràng, không phải gồng lên? Hãy dành thời gian với họ.

Nếu không có ai, hãy đọc sách hoặc nghe những nội dung của người có Trạng thái gốc.

Kết luận Quay lại trạng thái gốc không khó. Bạn không cần tìm kiếm cái gì mới, chỉ cần bỏ bớt những thứ đang che lấp Trạng thái gốc.

4. Sự khác biệt cuốn sách 'trạng thái gốc' với các cuốn sách khác?

Cuốn sách không chỉ để đọc mà để chạm vào chính mình

Hầu hết các cuốn sách chỉ cung cấp kiến thức, lý thuyết hoặc bài học để người đọc "học hỏi" và "làm theo". "Trạng thái gốc" không dạy bạn một điều gì mới mà giúp bạn trở về trạng thái vốn có của chính mình. Nó không yêu cầu bạn "làm gì đó" mà mở ra một sự nhận biết về chính mình.

Không dạy tư duy, kỹ năng hay phương pháp mà giúp tháo bỏ những gì che lấp bạn

Các sách phát triển bản thân thường đưa ra các quy tắc, công thức để thành công. Cuốn sách này không đưa thêm thứ gì vào bạn mà giúp bạn gỡ bỏ những gì đang cản trở bạn. Nó không bảo bạn phải "thay đổi" hay "cố gắng hơn" mà chỉ ra rằng bạn vốn đã trọn vẹn, chỉ là đang bị che khuất.

Không cho bạn thêm động lực mà giúp bạn thấy rõ chính mình

Sách truyền động lực thường cố khuyến khích người đọc "phải cố gắng", "phải tin vào bản thân". Trạng thái gốc không cần bạn nỗ lực hay động lực, vì nếu bạn trong trạng thái tròn vẹn, một cách tự nhiên bạn sẽ làm những gì cần làm. Khi bạn thấy rõ chính mình, bạn không cần ai thúc đẩy nữa.

Không dành cho số đông mà dành cho những người sẵn sàng

Phần lớn sách trên thị trường cố gắng tiếp cận càng nhiều độc giả càng tốt. "Trạng thái gốc" không phải là cuốn sách

dành cho tất cả mọi người. Nó là một bộ lọc – chỉ những ai đã đủ trải nghiệm, đã đến lúc và sẵn sàng thấy ra sự thật mới thực sự hiểu và trân trọng nó.

Không chỉ là sách mà là cánh cửa dẫn đến một hành trình lớn hơn

Đọc cuốn sách này không phải là kết thúc mà là sự khởi đầu của một hành trình sâu sắc hơn. Những ai thực sự chạm vào Trạng thái gốc có thể trở thành một phần của dòng chảy này, kết nối với những người có cùng tần số. Nó không chỉ thay đổi bạn mà có thể thay đổi cách bạn sống, làm việc và kết nối với thế giới.

Kết luận "Trạng thái gốc" không phải là một cuốn sách để đọc mà là một cánh cửa để trở về với chính mình. Nếu bạn chỉ đọc nó như một cuốn sách bình thường, có thể bạn sẽ thấy nó "khác lạ" hoặc "khó hiểu". Nhưng nếu bạn thực sự trải nghiệm, nó có thể trở thành một dấu mốc xoay chuyển lớn trong cuộc đời bạn. Bạn cảm nhận thế nào sau khi đọc cuốn sách này?

5. Cuốn sách phù hợp với những ai?

Những ai phù hợp để đọc cuốn sách "Trạng thái gốc"?

Những người đã thành công nhưng cảm thấy thiếu một điều gì đó

Họ có thể đã đạt được nhiều thứ trong sự nghiệp, tài chính, danh tiếng... Nhưng vẫn có một khoảng trống bên trong mà chưa có câu trả lời rõ ràng. Họ cảm thấy có gì đó sai sai nhưng không biết nó là gì.

Những người thông minh, sâu sắc nhưng đang mất kết nối với chính mình

Họ có thể phân tích tốt, hiểu nhanh nhưng vẫn mắc kẹt trong suy nghĩ. Họ đã đọc nhiều sách, học nhiều phương pháp nhưng vẫn chưa tìm ra một sự trọn vẹn thực sự. Họ cảm thấy có điều gì đó lớn hơn nhưng chưa chạm vào được.

Những người đang bị cuốn vào quá nhiều vai trò, trách nhiệm

Họ có thể là doanh nhân, lãnh đạo, nhà sáng lập, nhà đầu tư, những người phải ra quyết định liên tục. Áp lực từ công việc, gia đình, xã hội khiến họ không còn kết nối được với chính mình. Họ cần một cách tiếp cận giúp họ tái kết nối mà không cần phải "bỏ hết tất cả".

Những người đang trên hành trình khám phá bản thân

Họ đã thử nhiều phương pháp phát triển bản thân, từ tâm lý học, thiền, đến triết học. Nhưng họ nhận ra nhiều phương pháp chỉ dừng lại ở lý thuyết, chưa thực sự giúp họ chạm vào chính mình. Họ muốn một thứ rõ ràng, thực tế, và có thể trải nghiệm ngay lập tức.

Những người không hài lòng với "lời giải" thông thường của xã hội

Họ không tin vào những công thức thành công đơn giản như "cố gắng nhiều hơn", "nghĩ tích cực hơn". Họ nhận ra rằng thế giới không chỉ vận hành theo những gì người ta hay nói, và họ đang tìm một lời giải sâu sắc hơn. Họ muốn một cách để nhìn thấy bản chất thực sự thay vì chỉ chạy theo các khuôn mẫu.

Cuốn sách này KHÔNG phù hợp với những ai?

Những người muốn tìm công thức thành công nhanh chóng. Những ai không sẵn sàng nhìn vào chính mình mà chỉ muốn tìm câu trả lời từ bên ngoài. Những người chưa đủ trải nghiệm để nhận ra có gì đó "mất kết nối" trong mình.

Kết luận: Cuốn sách này không dành cho tất cả mọi người. Nhưng nếu bạn đọc và cảm thấy có gì đó "rung động", có gì đó "đúng" mà bạn chưa thể diễn tả, có thể đây chính là cuốn sách dành cho bạn.

Bạn cảm thấy mình có nằm trong nhóm nào ở trên không?

6. Tại sao tôi đọc nhưng không ứng dụng được?

Nếu bạn đã đọc nhưng chưa ứng dụng được, có thể có một số lý do sau:

Bạn đang cố "hiểu" thay vì "trải nghiệm"

"Trạng thái gốc" không phải là một công thức hay một lý thuyết để bạn "học thuộc". Nó giống như học bơi – bạn không thể học bơi chỉ bằng cách đọc sách mà phải xuống nước và trải nghiệm thực tế. Nếu bạn chỉ đọc bằng lý trí, có thể bạn sẽ thấy "hay đấy"nhưng khi bước ra cuộc sống, bạn không thực sự cảm nhận được nó.

Cách khắc phục: Thay vì hỏi "Làm sao để hiểu?", hãy tự hỏi "Làm sao để trải nghiệm?" Quan sát chính mình trong những tình huống thực tế: Khi bạn bực tức, có phải Trạng thái gốc của bạn đang bị méo mó? Khi bạn cảm thấy rõ ràng và thoải mái, có phải đó là Trạng thái gốc?

Bạn đang chờ đợi một "công thức cụ thể" để làm theo

Nếu bạn quen với các sách phát triển bản thân khác, bạn có thể đang chờ đợi một bước 1, bước 2, bước 3 để làm theo. Nhưng "Trạng thái gốc" không vận hành theo cách đó. Nó không phải là thứ để "làm" mà là thứ để "thấy". Nếu bạn chờ một hướng dẫn cụ thể như "Mỗi sáng hãy làm X, mỗi tối hãy làm Y", thì bạn có thể sẽ thất vọng.

Cách khắc phục: Thay vì tìm kiếm một công thức, hãy đặt câu hỏi: "Tôi đang ở Trạng thái gốc hay không?" "Nếu không, điều gì đang che lấp nó?" Khi bạn thực sự đặt những câu hỏi này với chính mình, bạn sẽ thấy câu trả lời xuất hiện tự nhiên.

Bạn chưa thực sự chạm vào "đập nước" của mình

Mỗi người đều có những "đập nước" – những niềm tin cũ, những vết thương, những áp lực đang cản trở dòng chảy tự nhiên của mình. Nếu bạn chỉ đọc sách mà không chạm vào những điểm nghẽn sâu bên trong, bạn sẽ không thể ứng dụng được. Giống như một người có một tảng đá chặn dòng nước – nếu không dỡ bỏ tảng đá, nước không thể chảy tự do.

Cách khắc phục: Quan sát xem điều gì trong cuộc sống đang làm bạn không thoải mái, không rõ ràng? Có phải đó là một nỗi sợ? Một áp lực từ gia đình? Một kỳ vọng xã hội? Khi bạn chạm vào đúng "đập nước" của mình, Trạng thái gốc sẽ tự động trỗi dậy.

Bạn chưa có ai phản chiếu cho mình

Một số người có thể tự thấy ra Trạng thái gốc khi đọc sách nhưng nhiều người cần một sự phản chiếu từ bên ngoài. Nếu bạn chưa thể ứng dụng, có thể bạn cần một ai đó giúp bạn thấy rõ hơn về chính mình.

Cách khắc phục: Hãy thử kết nối với những người đã thực sự chạm vào Trạng thái gốc. Một buổi coaching 1 – 1 có thể giúp bạn nhận ra những gì đang chặn bạn. Khi có ai đó phản chiếu cho bạn, bạn có thể thấy rõ hơn những gì bạn chưa tự thấy.

Kết luận: Nếu bạn chỉ đọc bằng lý trí, bạn sẽ không ứng dụng được. Nhưng nếu bạn thực sự TRẢI NGHIỆM, Trạng thái gốc sẽ tự nhiên vận hành trong bạn. Bạn có muốn thử một cách tiếp cận mới để chạm vào Trạng thái gốc thay vì chỉ đọc? Nếu có, mình có thể hướng dẫn thêm.

Tỷ lệ đọc và hiểu cuốn sách "Trạng thái gốc" phụ thuộc vào nhiều yếu tố:

Đọc nhưng không hiểu (Khoảng 60 – 80%)

Những người quen với cách học có công thức, hướng dẫn từng bước có thể thấy cuốn sách này khó hiểu. Nếu đọc bằng lý trí mà không trải nghiệm thực tế, rất dễ bỏ cuộc giữa chừng. Nếu chưa từng tiếp xúc với những khái niệm về Trạng thái gốc, có thể sẽ thấy nó trừu tượng.

Đọc và hiểu lý thuyết nhưng chưa ứng dụng được (Khoảng 15 – 30%)

Một số người hiểu ý trong sách nhưng chưa kết nối với chính mình. Họ có thể nắm rõ các khái niệm trong sách nhưng chưa thực sự cảm nhận được. Nếu không chạm vào những "đập nước" của chính mình, họ sẽ thấy nó hay nhưng không thay đổi được gì trong cuộc sống.

Đọc, hiểu và ứng dụng được (Khoảng 5 – 10%)

Những người đã có trải nghiệm cá nhân về Trạng thái gốc dễ thấy sách phản chiếu chính họ. Nếu họ đã từng thực sự chạm vào một trạng thái rõ ràng và thoải mái, họ sẽ thấy cuốn sách

rất sâu sắc. Họ có thể dùng cuốn sách như một công cụ để kiểm tra lại chính mình và áp dụng vào cuộc sống. Làm sao để tăng tỷ lệ hiểu và ứng dụng?

- Không đọc như một cuốn sách lý thuyết mà đọc để nhìn lại chính mình.
- Không cố hiểu bằng trí óc mà quan sát trải nghiệm thực tế của bản thân.
- Kết nối với những người đã thực sự chạm vào Trạng thái gốc, để có sự phản chiếu rõ hơn.
- Nếu đọc mà thấy "không hiểu", hãy đặt câu hỏi: "Có điều gì trong tôi đang ngăn tôi thấy rõ điều này?"

Bạn thấy mình đang ở nhóm nào trong 3 nhóm trên?

Bao nhiêu tuổi thì đọc được cuốn sách "Trạng thái gốc"?

Nếu xét theo độ tuổi sinh học

Dưới 15 tuổi: Khó tiếp cận vì chưa có đủ trải nghiệm để thấy rõ những gì sách nói. Từ 15 – 25 tuổi: Có thể đọc được nếu đã có những câu hỏi về bản thân nhưng dễ rơi vào việc "hiểu lý thuyết" mà chưa ứng dụng được. Từ 25 – 40 tuổi: Nhóm này thường bắt đầu đối diện với các khủng hoảng cá nhân, công việc, gia đình... nên dễ thấy sách có giá trị hơn. Trên 40 tuổi: Nếu đã từng trải nghiệm đủ nhiều về thành công, thất bại, mất mát, họ sẽ thấy sách phản chiếu chính những gì họ đã trải qua.

Nếu xét theo mức độ trưởng thành bên trong

Ai còn tìm kiếm "công thức" để thành công nhanh chóng → Có thể thấy sách khó hiểu.

Ai đã từng "chạm vào sự rõ ràng và thoải mái" trong chính mình → Dễ hiểu và ứng dụng hơn.

Ai đang ở giai đoạn muốn quay về với chính mình, muốn sự tự do thực sự → Sách có thể tạo ra một sự thay đổi lớn.

Vậy độ tuổi nào đọc được?

- Không phụ thuộc vào tuổi sinh học mà phụ thuộc vào việc bạn đã sẵn sàng để "thấy" chính mình hay chưa.
- Nếu bạn đọc mà thấy khó hiểu, có thể bạn chưa thực sự chạm vào những gì sách nói. Nhưng nếu bạn cứ để đó, đến một lúc nào đó, bạn có thể tự nhiên hiểu ra.

Bạn thấy mình đang ở giai đoạn nào?

7. Tại sao cuốn sách cần cho bạn và gia đình?

Cuốn sách này không chỉ là một quyển sách mà là một tấm gương phản chiếu chính bạn và gia đình. Nó giúp bạn nhìn thấy:

Bạn có đang sống trong Trạng thái gốc hay không?

Bạn có còn sự thoải mái, tự nhiên, hồn nhiên như một đứa trẻ không? Bạn có đang sống rõ ràng, sáng tỏ, không bị cuốn theo cảm xúc và áp lực không? Hay bạn đã bị méo mó bởi những áp lực của xã hội, gia đình, công việc?

Gia đình bạn đang vận hành bằng Trạng thái gốc hay bằng áp lực?

Nếu vợ chồng cãi nhau, có phải vì cả hai đều đã đánh mất Trạng thái gốc? Nếu con cái xa cách, không kết nối, có phải vì chúng không còn được là chính mình? Nếu bạn cảm thấy áp lực khi ở bên gia đình, có phải vì ai đó đang áp đặt hoặc kiểm soát lẫn nhau?

Sách giúp bạn làm gì?

- Nhìn lại chính mình và gia đình một cách trung thực.
- Thấy được những thứ vô hình đang chi phối mình và người thân.
- Trở lại sự thoải mái và rõ ràng, không bị cuốn theo những cảm xúc tiêu cực.
- Hiểu nhau mà không cần cố thay đổi nhau.

Nếu bạn và gia đình cùng đọc cuốn sách này, điều gì có thể thay đổi?

- Bạn có thể hiểu chính mình rõ hơn và không còn tìm kiếm hạnh phúc từ bên ngoài.
- Bạn có thể nhìn thấy mọi người đúng hơn, không còn áp đặt hay mong đợi ở họ quá nhiều.
- Mối quan hệ gia đình có thể trở nên tự do nhưng kết nối sâu hơn – không phải vì trách nhiệm mà vì sự đồng cảm thực sự.

Bạn nghĩ điều gì đang khiến gia đình bạn chưa vận hành trong Trạng thái gốc?

8. Tôi cảm thấy đúng nhưng chưa sẵn sàng đón nhận cuốn sách

Nếu bạn cảm thấy nội dung đúng nhưng chưa sẵn sàng để đón nhận cuốn sách, có thể có một số lý do sau:

Bạn đã thấy được sự thật nhưng chưa sẵn sàng để thay đổi

Có thể cuốn sách phản chiếu một điều gì đó trong bạn mà bạn đã cảm nhận được từ trước nhưng chưa muốn đối diện hoặc hành động. Đôi khi, sự thật không dễ chấp nhận ngay

lập tức, vì nó có thể thách thức những gì bạn đã tin tưởng trước đây.

Bạn muốn một câu trả lời rõ ràng hơn

Cuốn sách có thể không cho bạn một công thức cụ thể mà chỉ giúp bạn nhìn ra điều gì đang diễn ra. Nếu bạn đang tìm một "giải pháp nhanh" để áp dụng ngay, thì sách có thể gây cảm giác bị bỏ lửng hoặc chưa đủ cụ thể.

Bạn đang có một "đập nước" ngăn mình tiếp nhận

Có thể có một phần trong bạn chưa muốn buông bỏ điều cũ, dù bạn đã thấy điều mới có lý. Sự không chấp nhận có thể là một cơ chế phòng vệ, vì thay đổi đôi khi đồng nghĩa với việc rời khỏi vùng an toàn. Vậy bạn nên làm gì?

- Không cần cố ép mình chấp nhận ngay – cứ để cảm giác đó tồn tại và quan sát nó.
- Hỏi ngược lại chính mình: "Phần nào trong mình đang chống lại điều này?"
- Không vội tìm câu trả lời mà chỉ đơn giản là để nó lắng xuống – sự rõ ràng có thể đến theo cách tự nhiên.

Bạn cảm thấy sự không chấp nhận đến từ đâu trong mình?

9. Sau khi đọc sách 'trạng thái gốc' tôi nên làm gì?

- Nhìn lại bản thân – Tôi có đang ở Trạng thái gốc không?
- Thực hành hằng ngày – Nhận diện khi nào mình bị méo mó và quay lại.
- Kết nối với những người cùng giá trị – Không đi một mình.

- Ứng dụng vào các mối quan hệ, trong gia đình, trong công việc, trong kinh doanh – Để Trạng thái gốc trở thành một phần của cuộc sống.
- Cho đi khi đủ đầy – Tham gia Quỹ Tràn hoặc giúp đỡ người khác.
- Tìm sự hỗ trợ nếu cần – Coaching 1 – 1 để thực sự thực hành.

Sau khi đọc sách, điều quan trọng nhất không phải là hiểu bao nhiêu mà là thực hành bao nhiêu.

10. Mục đích của tác giả khi viết cuốn sách 'trạng thái gốc'

- Giúp mỗi người nhận diện và lấy lại Trạng thái gốc.
- Mang đến một góc nhìn mới về thành công và hạnh phúc.
- Kết nối những người có cùng giá trị để tạo ra cộng đồng ý nghĩa.
- Định hình một cách tiếp cận mới trong kinh doanh, lãnh đạo và cuộc sống.
- Mở ra dòng chảy Quỹ Tràn – một mô hình cho đi tự nhiên khi đủ đầy.
- Phá vỡ những rào cản cũ để tạo ra một sự thay đổi thực sự. Cuốn sách không chỉ để đọc mà để thực hành – và để sống.

CHƯƠNG 5

Trạng thái gốc qua lăng kính của bạn – hãy để lại dấu ấn!

**Cộng đồng cần góc nhìn của bạn –
hãy để lại lời bình trước khi rời đi!**

“Hộp Gốc” - Hành Trình Trở về

“Mỗi người sinh ra đều mang theo một chiếc hộp.
Không ai nói cho họ biết.
Nhưng nó vẫn ở đó.
Không khóa. Không dây xích.
Chỉ là... chưa ai dám mở.”

Có những điều không thể thấy bằng mắt thường. Có một chiếc Hộp Gốc –luôn hiện hữu trong mỗi người.

Chiếc hộp ấy không chứa vàng bạc,
không hứa hẹn quyền lực.
Nó không mang lại danh vọng –
mà là cái giá của sự thật.
Mở ra là đối diện với chính mình.
Không ai khác, không lời biện hộ.

Bên trong nó là GỐC.
Thứ đã bị lấp đi bởi vai diễn, kỳ vọng, sợ hãi
và thành tích.

Thứ mà khi quên, ta bắt đầu thấy mệt.
Khi nhớ, ta trở nên sáng.

Lời cảm ơn

Trước hết, tôi xin gửi lời cảm ơn chân thành đến các nhà đầu tư và tất cả những bên liên quan đã tin tưởng, đồng hành và hỗ trợ trong quá trình xuất bản cuốn sách này. Sự đóng góp của các anh chị không chỉ là nguồn lực quan trọng giúp cuốn sách được ra đời mà còn là một sự khẳng định cho giá trị mà chúng ta cùng theo đuổi. Sự ủng hộ của các anh chị đã tiếp thêm động lực để tôi và đội ngũ thực hiện có thể mang đến một tác phẩm chỉn chu, chất lượng, phục vụ đúng đối tượng và tạo ra tác động thực sự. Tôi cũng xin trân trọng cảm ơn những người đã góp ý, phản biện, giúp tôi nhìn nhận sâu sắc hơn về nội dung, cách truyền tải, để cuốn sách này không chỉ là một tập hợp những con chữ mà còn là một hành trình trải nghiệm đầy ý nghĩa cho người đọc. Cuối cùng, tôi tin rằng những giá trị trong cuốn sách này sẽ không dừng lại trên trang giấy mà sẽ lan tỏa vào cuộc sống, trở thành hành trang quý giá cho những ai đang tìm kiếm Trạng thái gốc và muốn xây dựng một Siêu thị Giá trị vững bền. Xin cảm ơn tất cả các anh chị đã đồng hành!

Các nhà đầu tư và tài trợ

1. Mr Đoàn Văn Nam – Chủ tịch Công ty Cổ phần Đầu tư DNI Việt Nam
2. Liên minh dòng chảy TTG
3. Tâm Hoa Sen
4. Hội vovinam Đắk Lắk
5. Đồng tác giả: Thái Thị Trúc - Mr. X

Buôn Ma Thuột 14-03-2025

THÔNG TIN LIÊN HỆ:

Đại diện xuất bản: Ngọc Trong Hoa Sen

Fanpage: Trạng Thái Gốc

Trạng thái Gốc

HỘI LUẬT GIA VIỆT NAM
NHÀ XUẤT BẢN HỒNG ĐỨC
Địa chỉ: 65 Tràng Thi - Quận Hoàn Kiếm - Hà Nội
Email: nhaxuatbanhongduc@yahoo.com
Điện thoại : 024.3 9260024 Fax :024.3 9260031

Chịu trách nhiệm xuất bản
Giám đốc
PHẠM THỊ MAI

Chịu trách nhiệm nội dung
Tổng biên tập
LÝ BÁ TOÀN

Biên tập: Phan Thị Ngọc Minh
Vẽ bìa: Hiếu HT
Sửa bản in: 25 AGENCY
Trình bày: Vũ Lê Thư

ĐỐI TÁC LIÊN KẾT
Thái Thị Trúc

In 3.000 cuốn, khổ 13 cm x 20.5 cm tại công ty Cổ phần In Bắc Sơn
Địa chỉ: Số 262 Phúc Diễn, Phường Xuân Phương, Q. Nam Từ Liêm, TP. Hà Nội
Số XNĐKXB: 1632-2025/CXBIPH/34-59/HĐ, căn cứ Giấy xác nhận đăng ký xuất bản số 3955 ngày 12 tháng 05 năm 2025
Số QĐXB của NXB: 1288/QĐ-NXBHĐ, cấp ngày 26 tháng 06 năm 2025
ISBN: 978-604-389-903-0. In xong và nộp lưu chiểu năm 2025.